



RAPORT O STANIE GMINY BEŁCHATÓW ZA 2019 ROK



SPIS TREŚCI

1. INFORMACJE OGÓLNE, CHARAKTERYSTYKA GMINY.....	4
1.1. Położenie i powierzchnia gminy	4
1.2. Władze lokalne i gminne jednostki administracyjne.....	5
1.2.1. Sołectwa.....	6
1.3. Ludność i dynamika zmian demograficznych	7
2. FINANSE GMINY.....	9
3. REALIZACJA ZADAŃ INWESTYCYJNYCH W 2019 ROKU.....	13
3.1. Infrastruktura drogowa i sanitacyjna.....	13
3.2. Infrastruktura drogowa i sanitacyjna - przygotowania	14
3.3. Transport i łączność.....	15
3.4. Gospodarka mieszkaniowa i infrastruktura sportowo - rekreacyjna.....	16
3.5. Oświata i wychowanie.....	17
3.6. Gospodarka komunalna i ochrona środowiska	20
3.7. Kultura fizyczna.....	22
4. REALIZACJA ZADAŃ Z ZAKRESU BEZPIECZEŃSTWA I ORGANIZACJI RUCHU DROGOWEGO W 2019 ROKU.....	23
5. STAN MIENIA KOMUNALNEGO.....	24
5.1. Obiekty wodociągowe.....	24
5.2. Obiekty sportowe i place zabaw.....	25
6. GOSPODARKA ODPADAMI.....	26
7. ZADANIA Z ZAKRESU OCHRONY ŚRODOWISKA.....	28
8. ZAGOSPODAROWANIE PRZESTRZENNE.....	29
9. MIENIE KOMUNALNE.....	30
10. OŚWIATA.....	35
10.1. Sieć szkolno - przedszkolna na terenie Gminy Bełchatów	35
10.2. Realizacja zadań oświatowych	38
10.3. Finansowanie zadań oświatowych.....	41
10.4. Kadra pedagogiczna, pracownicy administracji i obsługi szkół.....	43
11. POMOC SPOŁECZNA I PRORODZINNA.....	44
11.1. Ocena zasobów pomocy społecznej.....	44
11.2. Świadczenia pomocy społecznej.....	45
11.3. Założenia aktualnego programu wspierania rodziny.....	47
12. GMINNA KOMISJA ROZWIĄZYWANIA PROBLEMÓW ALKOHOLOWYCH.....	51
13. WSPÓŁPRACA Z ORGANIZACJAMI POZARZĄDOWYMI.....	52
13.1. Patronaty Honorowe Wójta Gminy Bełchatów Konrada Koca w 2019 roku.....	52
14. DZIAŁALNOŚĆ OCHOTNICZYCH STRAŻY POŻARNYCH.....	53
15. CENTRUM KULTURY I SPORTU GMINY BEŁCHATÓW.....	56
16. REALIZACJA UCHWAŁ RADY GMINY BEŁCHATÓW.....	66





Szanowni Państwo!

Prezentuję Państwu roczny Raport o Stanie Gminy Bełchatów za 2019 rok. Znajdziecie w nim podsumowanie tego, co w minionym roku działo się w Gminie Bełchatów w zakresie finansów, inwestycji, gospodarki komunalnej, oświaty i kultury, realizacji programów, strategii czy uchwał.

Staraliśmy się, by nasz Raport spełnił swoje podstawowe zadanie: by był dokumentem, który pozwala na uzyskanie pełnej wiedzy na temat sytuacji gospodarczej i społecznej Gminy Bełchatów. Jestem przekonany, że przy okazji da on Państwu możliwość wydania rzetelnej oceny na temat mojej działalności jako Wójta Gminy Bełchatów w minionym roku.

Zanim przystąpicie do lektury chciałbym podkreślić, że rok 2019 był dla naszej Gminy wyjątkowo trudny. W marcu tego roku pod ścisłym nadzorem służb finansowych zmienialiśmy budżet po tym, jak okazało się, że ten przygotowany przez naszych poprzedników jest zafałszowany. W kolejnych miesiącach z uporem walczyliśmy o wprowadzanie namiastek programu naprawczego.

Za nami pierwszy etap bitwy o przywrócenie płynności finansowej i ustabilizowanie sytuacji Gminy Bełchatów. Możemy dziś powiedzieć, że tę pierwszą walkę, bój o 2019 rok, wygraliśmy: udało nam się wypracować niewielką nadwyżkę finansową. Przed nami kolejne odsłony tej bitwy i już wiadomo, że nie będą one łatwe. Wierzę jednak, że wspólnym wysiłkiem uda nam się sprawić, iż Gmina Bełchatów wydostanie się z finansowej zapaści.

Dziś jednak zapraszam wszystkich, a w szczególności Mieszkańców Gminy Bełchatów, do lektury Raportu za 2019 roku. Mam nadzieję, że dokument ten będzie również dla Państwa impulsem do przemyśleń na temat pożądanego kierunku rozwoju Gminy Bełchatów.

Wójt Gminy Bełchatów
dr Konrad Koc



1.1. Położenie i powierzchnia gminy

Gmina Bełchatów położona jest w zachodniej części powiatu bełchatowskiego. Jest jedną z 158 gmin obwarzankowych na terenie Polski. Gmina Bełchatów położona jest wokół Miasta Bełchatowa, ponadto graniczy z siedmioma gminami:

- od zachodu z Gminą Kluki,
- od południowego-zachodu z Gminą Kleszczów,
- od południowego wschodu z Gminą Kamieńsk, (powiat radomszczański),
- od wschodu z Gminą Wola Krzysztoporska (powiat piotrkowski),
- od północy z Gminą Drużbice,
- od północnego - zachodu z Gminą Żelów.

Gmina Bełchatów zajmuje powierzchnię 179,89 km². Stanowi to 18,56 % powierzchni powiatu bełchatowskiego. Użytki rolne zajmują 51%, a leśne 37% powierzchni gminy. Przy tym ogólna powierzchnia gruntów stanowiących miernie gminy wynosiła na koniec 2019 roku 266,73 ha.

Gęstość zaludnienia na terenie Gminy Bełchatów to niemal 64 osoby na km².

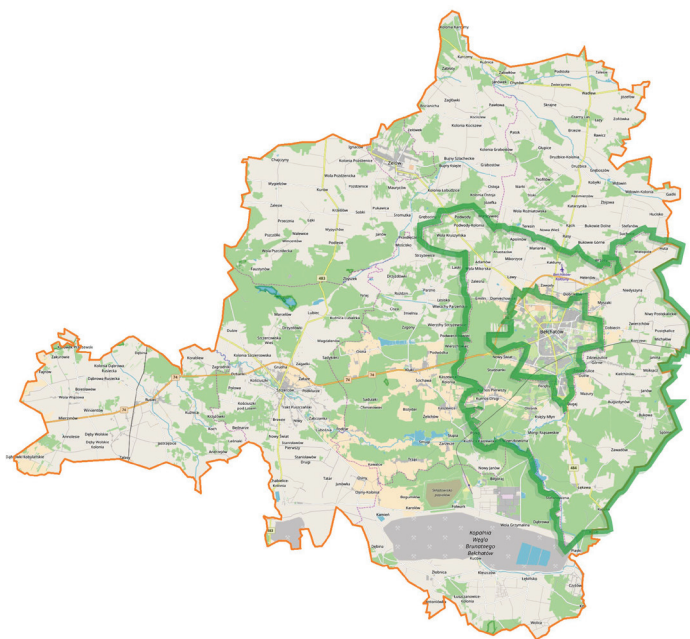

Mapa powiatu bełchatowskiego

1.2. Władze lokalne i gminne jednostki administracyjne

Rada Gminy Bełchatów liczy 15 radnych. Przewodniczącym Rady Gminy Bełchatów w kadencji 2018-2023 wybrany został **Krzysztof Polak**. Funkcje Wiceprzewodniczących Rady Gminy pełnią **Marzena Polak** i **Paweł Lesiak**.

Przy Radzie Gminy Bełchatów, w roku 2019 działało 6 stałych komisji:

- Komisja Budżetu i Programu Gospodarczego,
- Komisja Rolnictwa, Handlu i Usług,
- Komisja Oświaty, Zdrowia, Kultury, Sportu i Spraw Socjalnych,
- Komisja Bezpieczeństwa, Komunikacji i Spraw Komunalnych,
- Komisja Rewizyjna,
- Komisja Skarg, Wniosków i Petycji.

Funkcję organu wykonawczego gminy pełni Wójt Gminy Bełchatów, od listopada 2018 roku jest nim Konrad Koc. Wójt Gminy Bełchatów wykonuje uchwały Rady Gminy, odpowiada też za realizację zadań gminy określonych przepisami prawa.

Gminne jednostki organizacyjne:

- Gminny Ośrodek Pomocy Społecznej,
- Centrum Kultury i Sportu Gminy Bełchatów,
- Szkoła Podstawowa im. gen. Janusza Głuchowskiego w Dobiecinie,
- Szkoła Podstawowa im. Jana Brzechwy w Dobrzelowie,
- Szkoła Podstawowa im. Marii Kownackiej w Domiechowicach,
- Szkoła Podstawowa im. Władysława Szafera w Janowie,
- Szkoła Podstawowa im. Alfonsa Brandta w Kurnosie Drugim,
- Szkoła Podstawowa im. Komisji Edukacji Narodowej w Łękawie,
- Gminne Przedszkole w Domiechowicach,
- Gminne Przedszkole w Janowie,
- Gminne Przedszkole w Kurnosie Drugim,
- Gminne Przedszkole w Łękawie,
- Gminne Przedszkole w Niedyszynie.



1.2.1. Sołectwa

W skład Gminy Bełchatów wchodzi 41 sołectw. Ich położenie na mapie Gminy oraz liczbę zamieszkujących tam osób obrazuje poniższa grafika (stan na 31 grudnia 2019 roku, uwzględniono mieszkańców zameldowanych na pobyt stały):

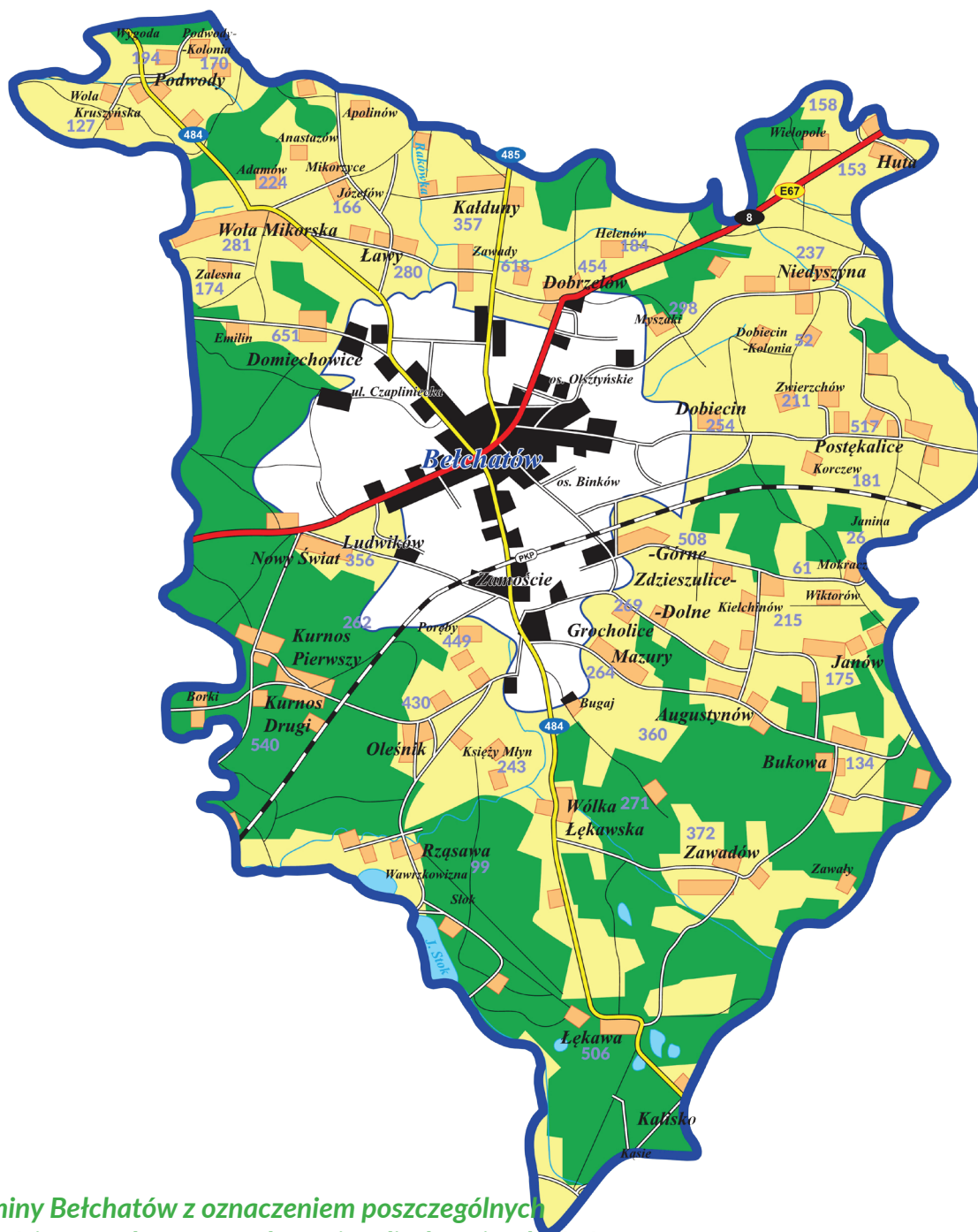

Mapa Gminy Bełchatów z oznaczeniem poszczególnych miejscowości oraz sołectw ze wskazaniem liczby mieszkańców.



1.3 Ludność i dynamika zmian demograficznych

Na terenie Gminy Bełchatów 31 grudnia 2019 roku na pobyt stały zameldowanych było 11 481 osób. W tej liczbie nieznaczną przewagę miały kobiety, było ich 5764. Mężczyzn zameldowanych na stałe na terenie gminy było 5717. W 2019 roku 144 osoby były na terenie Gminy Bełchatów zameldowane na pobyt czasowy.

Gmina Bełchatów jako jeden z nielicznych samorządów wiejskich w subregionie piotrkowskim może się pochwalić corocznym wzrostem liczby mieszkańców. Poniższa tabelka przedstawia zmiany, jakie następowały w tym zakresie w ciągu ostatniej dekady (uwzględniono w niej ogólną liczbę osób zameldowanych na terenie gminy na pobyt stały i czasowy):

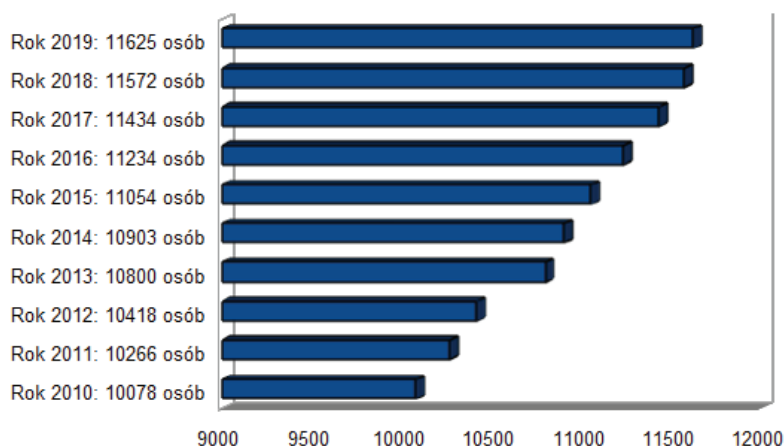

Zmiany w liczbie mieszkańców Gminy Bełchatów w latach 2010-2019

W2019 roku na terenie Gminy Bełchatów odnotowano dodatni przyrost naturalny. Urodziło się 126 dzieci (61 dziewczynek i 65 chłopców), zmarło 99 mieszkańców. Tym samym liczba urodzeń utrzymała się na podobnym poziomie, jak w 2018 roku, gdy urodziło się 127 dzieci. W 2019 roku niższa była za to liczba osób zmarłych, gdyż w 2018 roku odeszło 120 mieszkańców.

Przybywa cudzoziemców zameldowanych na terenie Gminy Bełchatów. W 2019 roku zamieszkiwali gminę obywatele Stanów Zjednoczonych, Wielkiej Brytanii, Francji, Iranu, Mołdawii, Niemiec, Szwecji, Turcji oraz Ukrainy (obywateli tego kraju było najwięcej). W sumie na pobyt stały w 2019 roku zameldowanych było 46 obcokrajowców, a 4 osoby na pobyt czasowy.

Na liczbę ludności w Gminie Bełchatów od kilku lat znacząco wpływa dodatnie saldo migracji. Na terenie Gminy osiedlają się mieszkańcy Bełchatowa oraz okolicznych miejscowości. Zauważalny jest również trend związany z osiedlaniem się na tym terenie osób, które powracają do kraju z emigracji zarobkowej i tutaj budują domy. Świadczy to o atrakcyjności terenu Gminy Bełchatów i dobrze rokuje na przyszłość.

W roku 2019 z terenu Gminy Bełchatów wymeldowało się 259 osób (w tej liczbie nie są uwzględnieni zmarli mieszkańcy). Liczba nowych mieszkańców zameldowanych na pobyt stały to 397 osób (jeżeli uwzględnić 126 nowonarodzonych dzieci, liczba osób zameldowanych w 2019 roku wynosi 523 osoby).

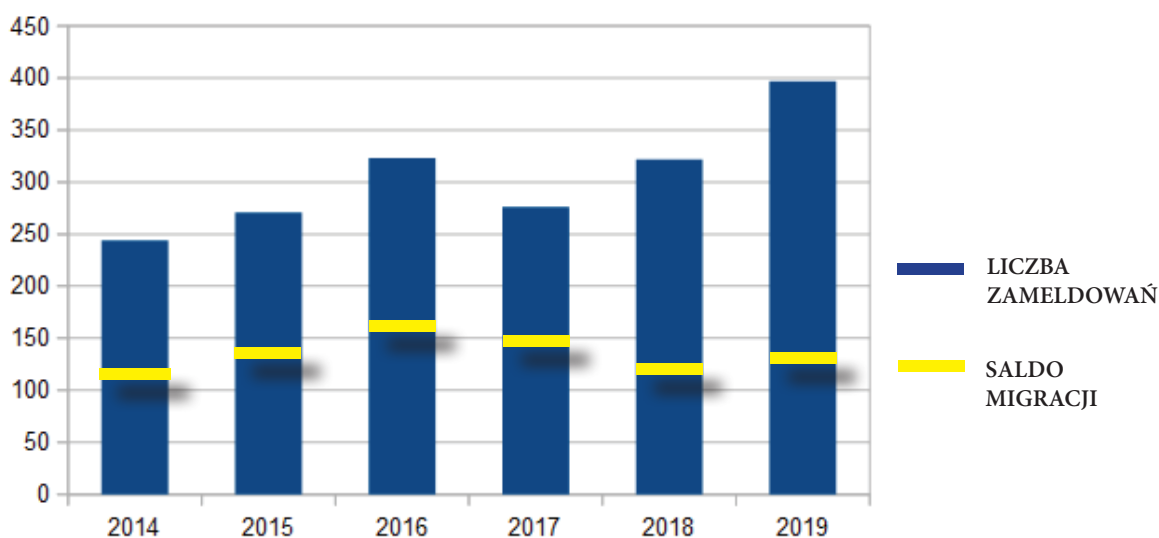

Migracje ludności na pobyt stały w latach 2014-2019



2. FINANSE GMINY BEŁCHATÓW W 2019 ROKU

Budżet Gminy Bełchatów na 2019 rok został przyjęty na sesji Uchwałą Rady Gminy Nr IV/30/2018 z dnia 28 grudnia 2018 roku i określał:

Plan dochodów – 51.286.808,63 zł, z tego:

dochody bieżące - 49.460.719,08 zł

dochody majątkowe - 1.826.089,55 zł

Plan wydatków – 55.590.949,74 zł, z tego:

wydatki bieżące- 46.704.193,81 zł

wydatki majątkowe - 8.886.755,93 zł

W 2019 roku w ramach budżetu Gminy Bełchatów realizowane były zadania własne, zadania zlecone z zakresu administracji rządowej, zadania przyjęte do wykonania na podstawie zawartych porozumień z organami administracji rządowej i innymi jednostkami samorządu terytorialnego oraz zadania, które zostały powierzone do realizacji podmiotom nie zaliczonym do sektora finansów publicznych.

Po wprowadzonych w trakcie roku zmianach budżet Gminy na dzień 31 grudnia 2019 roku przedstawiał się następująco:



Określenie	Wykonanie na 31.12.2018 r.	Plan		Wykonanie na 31.12.2019 r.
		na dzień 01.01.2019 r.	na dzień 31.12.2019 r.	
Dochody ogółem, w tym:	52 373 693,33	51 286 808,63	59 952 992,67	61 096 338,63
- dochody bieżące	49 927 644,48	49 460 719,08	55 731 034,82	56 276 573,50
- dochody majątkowe	2 446 048,85	1 826 089,55	4 221 957,85	4 819 765,13
Wydatki ogółem, w tym:	55 191 705,07	55 590 949,74	61 380 115,67	57 992 001,54
- wydatki bieżące	48 106 321,68	46 704 193,81	54 624 762,29	51 966 050,29
- wydatki majątkowe	7 085 383,39	8 886 755,93	6 755 353,38	6 025 951,25
Deficyt/nadwyżka	-2 818 011,74	-4 304 141,11	-1 427 123,00	3 104 337,09

Dochody bieżące Gminy w 2019 roku stanowiły ponad 92% dochodów ogółem. Znaczną część dochodów bieżących, bo aż 52%, stanowiły dochody własne.

Dochody własne to pieniądze, które gmina pozyskuje bezpośrednio oraz środki, które otrzymuje z budżetu państwa na konkretne zadania. Podstawowymi źródłami dochodów własnych w 2019 r. były:

1. Udziały w podatkach budżetu państwa (PIT i CIT) - 14.611.903,68 zł
2. Wpływy z podatków - 9.763.000,00 zł
3. Wpływy z opłat - 1.814.345,17 zł
4. Pozostałe dochody, tj. wpływy z usług, z najmu i dzierżawy, rozliczeń z lat ubiegłych, odsetki bankowe - 3.195.098,17 zł

Następną ważną grupę dochodów bieżących naszej Gminy stanowiły:

1. Dotacje celowe otrzymane z budżetu państwa na zadania bieżące i zlecone Gminie - 16.851.315,47 zł
2. Subwencje oświatowe - 10.040.911,00 zł

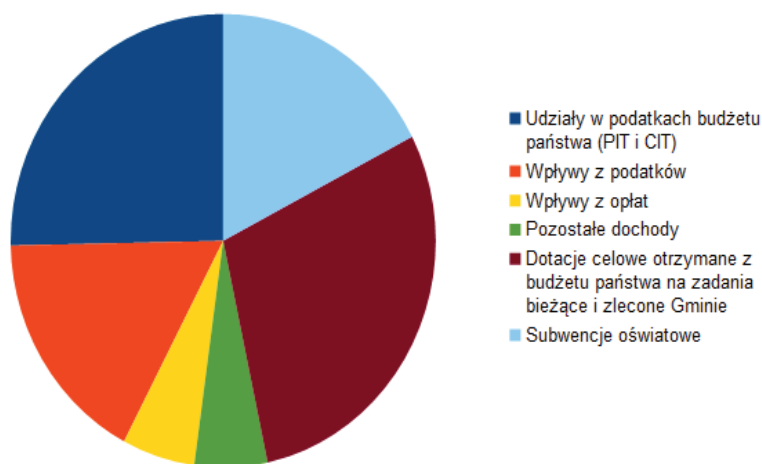

Udział poszczególnych źródeł dochodów w strukturze wydatków bieżących.

Analizując wykonanie dochodów należy stwierdzić, że dochody z tytułu podatków oraz udziałów w podatkach PIT i CIT w roku 2019 w stosunku do roku 2018 wzrosły o 8,01%. Jest to dobra informacja dla finansów Gminy, ponieważ te dwie grupy dochodów stanowią duży udział w dochodach własnych.

Dochody z roku 2019 do roku 2018 wzrosły o kwotę 8.722.645,30 zł, co stanowi wzrost o 16,65% dochodów ogółem.

Wykonanie wydatków w 2019 roku stanowiło kwotę 57.992.001,54 zł, tj. 94,48 % planu. Na wydatki bieżące, wydano – 51.966.050,29 zł, tj. 95,13 % planu, z tego na:

- wynagrodzenia i składki od nich naliczone – 20.769.103,75 zł,
- wydatki związane z realizacją statutowych zadań – 12.489.936,81 zł,
- świadczenia na rzecz osób fizycznych – 15.424.794,91 zł,
- dotacje na zadania bieżące – 2.049.300,58 zł,
- obsługę długu – 544.167,16 zł,
- wydatki na programy finansowe z udziałem środków z UE – 688.747,08 zł.

Na wydatki majątkowe w 2019 r. wydano – 6.025.951,25 zł, tj. 89,20 % planu.

W analizowanym okresie największą grupą wydatków bieżących były wynagrodzenia wraz z pochodnymi. Stanowiły one prawie 40 % wszystkich wydatków bieżących faktycznie wykonanych.

Kolejną grupą były świadczenia na rzecz osób fizycznych, m.in. świadczenia rodzinne, wychowawcze, zasiłki z pomocy społecznej, które stanowiły ponad 29 % wydatków bieżących faktycznie wykonanych.

Trzecią co do wielkości grupą wydatków bieżących były wydatki na bieżące utrzymanie i funkcjonowanie jednostek organizacyjnych Gminy. Wydatki te stanowiły ponad 24% wydatków bieżących faktycznie wykonanych.

Z danych przedstawionych powyżej wynika, że w roku 2019 w stosunku do roku 2018 zarówno dochody bieżące jak i wydatki bieżące wzrosły, z tym że dynamika wzrostu dochodów bieżących wyniosła 12,72% a dynamika wzrostu wydatków bieżących wyniosła 8,02%.

Zasadą powinno być, że to wzrost dochodów bieżących wyznacza maksymalny pułap wzrostu dla wydatków bieżących. Celem spełnienia zasady zrównoważonego budżetu bieżącego jest odpowiednie dostosowanie wydatków bieżących do dochodów bieżących.

Porównując wydatki ogółem z roku 2019 do roku 2018 zauważamy wzrost wydatków o 5,07%. W odniesieniu do 2018 roku wydatki wzrosły o kwotę 2.800.296,47 zł.

Różnica między dochodami bieżącymi a wydatkami bieżącymi zwana jest nadwyżką operacyjną. W 2019 w Gminie Bełchatów nadwyżka ta wyniosła 4.310.523,21 zł.

Nadwyżka operacyjna to wskaźnik obrazujący sytuację finansową w samorządzie, zdolność do spłaty rat od zaciągniętych kredytów, pożyczek czy wyemitowanych obligacji oraz możliwości samodzielnego finansowania inwestycji. Gmina powinna dążyć do zwiększenia tej kwoty, aby w przyszłości pozwalała ona na swobodną spłatę długu oraz ewentualne inwestycje. Jest to najbardziej syntetyczna ocena kondycji finansowej gminy, potencjału inwestycyjnego oraz zdolności kredytowej. Informuje ona jakimi środkami dysponuje jednostka po pokryciu najbardziej podstawowych potrzeb bieżących.

Wynik budżetu to różnica między dochodami a wydatkami, w 2019 roku wyniósł 3.104.337,09 zł.

W2019 roku przychody z tytułu emisji obligacji i zaciągniętej pożyczki wyniosły 3.674.300,00 zł, natomiast rozchody wyniosły 2.247.176,95 zł.

Zadłużenie Gminy Bełchatów na koniec 2019 roku osiągnęło wysokość 20.811.539,05 zł., z tego:

- kredyty – 9.645.041,76 zł,
- pożyczki – 1.508.538,30 zł,
- obligacje – 9.500.000,00 zł,
- zobowiązania z tytułu ratalnego wykupu sieci wodno-kanalizacyjnych – 157.958,99 zł.

Przyjęte harmonogramy spłat kredytów, pożyczek i wykupu obligacji zakładają, że dług zostanie całkowicie spłacony do 2031 roku.



3. REALIZACJA ZADAŃ INWESTYCYJNYCH W 2019 ROKU

Ze względu na konieczność wprowadzenia działań naprawczych, będących skutkiem zachwiania płynności finansowej Gminy Bełchatów, plan inwestycyjny w 2019 roku ograniczono w znacznej mierze do tych zadań, na których realizację udało się pozyskać środki zewnętrzne.

3.1. Infrastruktura wodociągowa i sanitacyjna wsi

- W miejscowości Dobiecin został wybudowany odcinek wodociągu o długości 287 m.b. łączny nakład finansowy wyniósł **121.978,96 zł**. Na realizację zadania Gmina przeznaczyła środki pochodzące ze środków budżetu Powiatu Bełchatowskiego w wysokości **59 463,00 zł**.

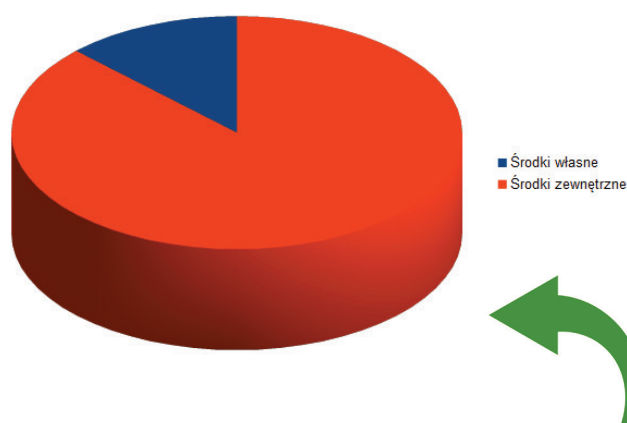
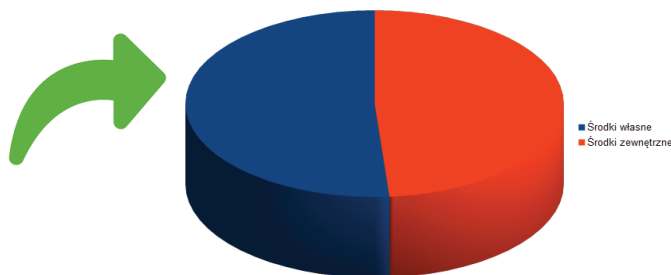

- W roku 2019 zakończono budowę III etapu kanalizacji w miejscowości Ludwików – Nowy Świat. Wybudowano 1.301,55 m.b. kanalizacji sanitarnej oraz 405,25 m.b. kanalizacji deszczowej. Zadanie to zostało sfinansowane ze środków pochodzących z Funduszu Spójności w ramach Programu Operacyjnego Infrastruktura i Środowisko na lata 2014 – 2020 oraz z Wojewódzkiego Funduszu Ochrony Środowiska i Gospodarki Wodnej w Łodzi. Koszt III etapu wyniósł **335.368,47 zł**. W 2019 roku dotacja na realizację zadania wyniosła **292.979,047 zł**. Wykonanie całego zadania kosztowało **1.676.587,68 zł**.

- Wykonano podłączenia 45 budynków do zbiorczego systemu kanalizacyjnego o łącznej długości 760,77 m.b. w miejscowościach: Ludwików, Nowy Świat, Domiechowie, Dobrzelów, Łękawa i Zdieszulice Górne. Na ten cel Gmina otrzymała środki z WFOŚiGW w wysokości **73.854,00 zł**. Środki na pokrycie wkładu własnego pochodziły z wpłat mieszkańców w wysokości **38.024,45 zł** oraz z budżetu gminy w wysokości **53.812,99 zł**. Cała inwestycja kosztowała **182.677,87 zł**.

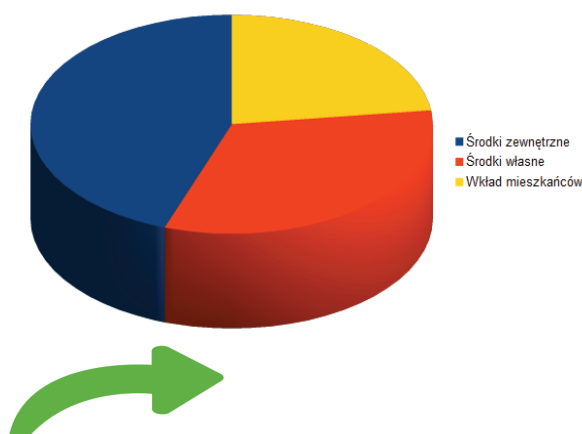

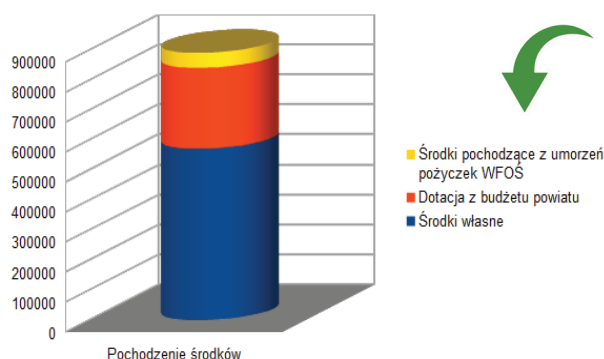

Oczyszczalnia ścieków w Zawadach (listopad 2019)

- W 2019 roku Gmina przebudowała i rozbudowała mechaniczno – biologiczną oczyszczalnię ścieków w Zawadach o przepustowość 25m³ na dobę. Cała inwestycja kosztowała **891.269,21 zł**. Gmina na realizację zadania otrzymała dotację ze środków budżetu Powiatu Bełchatowskiego w wysokości **270.000,00 zł**. Dodatkowo na realizację tego zadania Gmina przeznaczyła środki finansowe pochodzące z umorzeń pożyczek zaciągniętych w latach wcześniejszych w WFOŚiGW w Łodzi w łącznej wysokości **49,881,06 zł**.

3.2. Infrastruktura wodociągowa i sanitacyjna wsi - przygotowanie

- Gmina Bełchatów, mając na uwadze konieczność podejmowania inwestycji wodociągowych i sanitacyjnych, zleciła wykonanie kompletnej dokumentacji projektowo – kosztorysowej na modernizację oczyszczalni ścieków Polaris w Zawadach. Łączny koszt dokumentacji wyniósł **38.063,00 zł**. W 2019 roku na realizację tego zadania gmina wydała **15.225,20 zł**.
- Wykonano opracowanie Programu Funkcyjno – Użytkowego wraz z analizą efektywności kosztowej dla projektu pn. Budowa zbiornika wody pitnej na terenie stacji wodociągowej w Ławach, który zrealizowany zostanie pod koniec 2020 r. Koszt opracowania wyniósł **9.463,65 zł**. Dokumentacja była niezbędna do złożenia wniosku o dofinansowanie na realizację inwestycji, która zakończy się pod koniec 2020 roku.

3.3. Transport i łączność

- W 2019 roku Gmina przebudowała drogę gminną nr 101251 E na odcinku Józefów – Wola Mikorska o długości 700 m.b. jezdni oraz poboczy na całej długości po obu stronach drogi. Zamontowano również barierki ochronne. Inwestycja została dofinansowana z budżetu Województwa Łódzkiego w wysokości 260.732,29 zł. Łączny koszt zadania wyniósł 439.594,37 zł.



Droga Wola Mikorska - Józefów (listopad 2019)

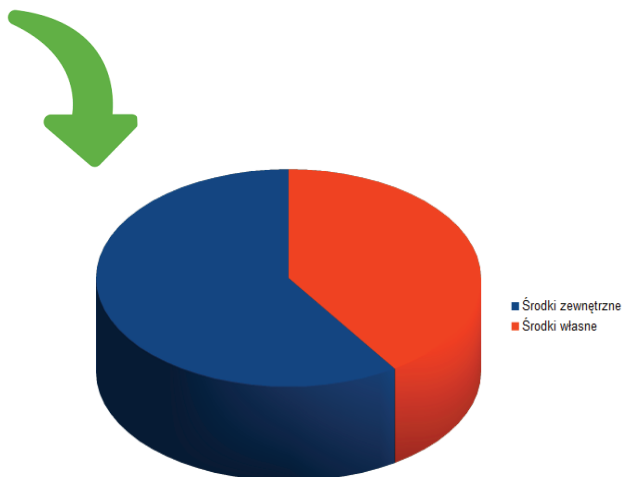

- W 2019 roku przebudowano drogę w miejscowości Dobrzelów wraz z budową zjazdów na odcinku o łącznej długości 428,83 m.b. Na realizację tego zadania, Gmina otrzymała wsparcie finansowe z Funduszu Dróg Samorządowych w wysokości 365.156 zł oraz dotację celową ze środków Gminy Kleszczów w wysokości 300.000 zł. Łączny koszt przebudowy drogi wyniósł 750.032,73 zł.



Droga w Dobrzelowie (listopad 2019)

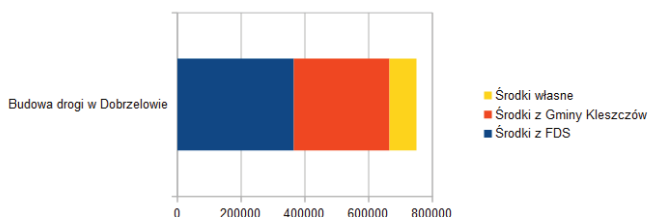

3.4. Gospodarka mieszkaniowa i infrastruktura sportowo - rekreacyjna



- W ramach zadania inwestycyjnego pn. **Modernizacja kotłowni wraz z wymianą źródła ciepła w budynku komunalnym w Kurnosie Drugim** wymieniony został stary kocioł grzewczy na nowy opalany biomasą (pellet) o mocy grzewczej 50 KW z pełną automatyką. Gmina na ten cel wydała **59.873,33 zł**, z czego **47.860,28 zł** pochodziło z budżetu Powiatu Bełchatowskiego.

Kocioł grzewczy opalany pelletem ogrzewa Gminne Przedszkole w Kurnosie Drugim oraz pomieszczenia filii Centrum Kultury i Sportu Gminy Bełchatów

- Inwestycja **Zagospodarowanie działki gminnej poprzez budowę otwartej strefy aktywności dla mieszkańców wsi Korczew**, zlokalizowana została na działce nr 182, obręb Dobiecin. Zakres prac obejmował montaż urządzeń: zestaw zabawowy (1szt.), urządzenie siłowni zewnętrznej, biegacz, prasa nożna, wyciskanie siedząc, orbitrek. Cała inwestycja kosztowała **31.715,02 zł**. Gmina na realizację zadania otrzymała dofinansowanie z Urzędu Marszałkowskiego w wysokości **10.000,00 zł**. Pozostałe środki stanowiły wkład pochodzący z Funduszu Sołeckiego.
- Inwestycja pn. **Zagospodarowanie działki gminnej poprzez zakup i montaż elementów placu zabaw i siłowni zewnętrznej w miejscowości Podwody Kolonia**, zlokalizowana została na działce nr 207, obręb Podwody Kolonia. Zakres prac obejmował montaż urządzeń: huśtawka bocianie gniazdo, przepłotnia, ławka i prostownik pleców, koła tai chi i ster, koordynator ruchu, stół betonowy do ping-ponga. Cała inwestycja kosztowała **31.022,00 zł**. Gmina na realizację zadania otrzymała dofinansowanie z Urzędu Marszałkowskiego w wysokości **10.000,00 zł**. Pozostałe środki pochodziły z Funduszu Sołeckiego.

3.5. Oświata i wychowanie

- Gmina wykonała remont pomieszczeń Szkoły Podstawowej w Domiechowicach. Prace związane były z koniecznością przystosowania ich na potrzeby przedszkola. W ramach zadania wykonano m.in.: powiększenie otworów drzwiowych, adaptację instalacji wodno-kanalizacyjnej w toalecie, zamurowanie części otworu z wstawieniem drzwi przeciwpożarowych, rozbiórkę ścianek działowych, wymianę okna PCV na okno o odporności ogniowej, ułożenie płytek ceramicznych w toalecie, ułożenie wykładziny podłogowej oraz malowanie ścian i sufitów. Cała inwestycja wyniosła 185.730,00 zł. Środki w całości pochodziły z budżetu Gminy.



W Domiechowicach przedszkolaki uczą się w wyremontowanych salach

- W 2019 roku zakończono realizację projektu „Gimnazjum nowych horyzontów”. Wartość projektu to 440.963,13 zł. Dofinansowanie projektu z Unii Europejskiej wynosi 374 818,66 zł, ze środków Budżetu Państwa – 35.277,05 zł. Projekt realizowany był w okresie 1.08.2017 - 30.06.2019 roku i obejmował 76 uczniów klas VII-VIII Szkoły Podstawowej im J. Brzechwy w Dobrzelowie oraz klas II-III i 1 nauczyciela byłego Gimnazjum Publicznego w Dobrzelowie.

Celem głównym projektu była poprawa przygotowania 76 uczniów byłego Gminazjum Publicznego w Dobrzelowie do uczestnictwa na rynku edukacyjno-zawodowym oraz wzrost efektywności funkcjonowania placówki w okresie 1.08.2017 - 30.06.2019, poprzez rozwój u uczniów kompetencji kluczowych: matematyczno-przyrodniczych, cyfrowych, językowych i w zakresie uniwersalnych umiejętności, indywidualizację pracy z uczniami młodszymi i niepełnosprawnymi oraz podniesienie kwalifikacji zawodowych 1 nauczyciela z zakresu oligofrenopedagogiki, doposażenie byłego Gimnazjum Publicznego w narzędzia TIK i pomoce do pracy z dziećmi ze specjalnymi potrzebami edukacyjnymi.

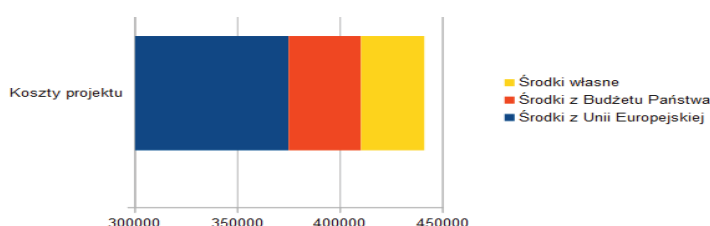



Do szkół w Kurnosie Drugim i Domiechowicach trafiły podręczniki, pomoce naukowe i sprzęt

- Projekt Edukacja Przyszłości realizowany był przez Szkołę Podstawową w Domiechowicach oraz Szkołę Podstawową w Kurnosie Drugim. Wartość projektu to **887.245,90 zł**. Dofinansowanie z Unii Europejskiej wyniosło **754 159,01 zł**, a ze środków Budżetu Państwa **70.979,67 zł**.
 - Projekt realizowany w okresie 1.10.2018 - 30.06. 2020 roku obejmuje 164 uczniów kl. I-VIII i 1 nauczyciela SP w Domiechowicach oraz 159 uczniów kl. I-VIII i 2 nauczycieli SP w Kurnosie Drugim.
 - Cel główny to poprawa jakości i warunków prowadzenia edukacji w placówkach oraz przygotowanie ich uczniów do efektywnego funkcjonowania na rynku edukacyjno-zawodowym.
- **Program Edukacji Ekologicznej Raz, dwa, trzy dziś za wodę odpowiedzialny jesteś ty!** realizowano w Szkole Podstawowej im. Jana Brzechwy w Dobrzelowie. Gmina Bełchatów otrzymała wsparcie finansowe w kwocie **27.140,00 zł**. Środki z realizacji etapu I to 17.870 zł (wptynęły 13.02.2019) natomiast środki z realizacji II etapu to 9 270,00zł (wptynęły 8.08.2019). Program realizowany był od września 2018 r. do czerwca 2019 r. Koszty zadania – 10.300 zł brutto.
 - W ramach wydatków poniesionych w roku 2019 zrealizowano trzydniową wycieczkę do Białowieskiego Parku Narodowego.
 - **Program Edukacji Ekologicznej pn. Oczyszczyć atmosferę – weź oddech** realizowany był w Szkole Podstawowej im. Alfonsa Brandta w Kurnosie Drugim. Gmina Bełchatów otrzymała wsparcie finansowe w kwocie **24.116,00 zł**. Środki z realizacji etapu I to 6.349 zł (wptynęły 1.02 .2019), natomiast środki z realizacji II etapu to 17 767 zł (wptynęły 23. 09.2019). Projekt realizowany był od września 2018 roku do czerwca 2019 roku. Koszty zadania: 19.742 zł brutto + koszt aneksu 100,00 zł. W ramach wydatków poniesionych w 2019 roku zakupiono nagrody do konkursów oraz zorganizowano wycieczki do Muzeum PGE Giganty Mocy w Bełchatowie, Kopalni Węgla Brunatnego w Bełchatowie, do Państwowej Straży Pożarnej w Bełchatowie i do Tatrzańskiego Parku Narodowego.

- Utworzenie punktu dydaktycznego pn. Zielona Kraina – uczy i bawi** przy Szkole Podstawowej im. Władysława Szafera w Janowie. Gmina Bełchatów otrzymała na to zadanie wsparcie finansowe w wysokości **49.800,00 zł**. Realizowane było od września 2018 roku do czerwca 2019 roku. Koszty zadania to **57.300,00 zł brutto**. W ramach wydatków poniesionych w 2019 roku zakupiono elementy wyposażenia punktu dydaktycznego (m.in. tablice informacyjne, dydaktyczne, tabliczki do oznaczenia roślin, instalacje dydaktyczne, domki dla owadów, stację meteorologiczną z wyposażeniem, budki, karmniki/poidelka dla ptaków, ławki, stoły, wiatę, pergole, sprzęt ogrodniczy), dla urządzenia alejek zakupiono krawężniki, płyty chodnikowe, obrzeża betonowe. Wykonano także nasadzenia drzew, krzewów, bylin, traw, warzyw i ziół. Zakupiono pomoce dydaktyczne: lupy, lornetki, klucze/atlasy do oznaczania gatunków roślin/zwierząt, hotele dla owadów, książki, płyty CD, gry edukacyjne, stację pogody elektroniczną z przekaźnikiem, zestawy preparatów mikroskopowych, plansze edukacyjne, mikroskop, pakiet wskaźnikowy PH gleby.



Ekopracownia przy Szkole Podstawowej w Janowie (listopad 2019)

- Program Edukacji Ekologicznej pn. Czyste powietrze mamy – zdrowie posiadamy** realizowany w Szkole Podstawowej im. Komisji Edukacji Narodowej w Łękwawie. Gmina Bełchatów otrzymała wsparcie finansowe do kwoty **26.083,00 zł**. Środki z realizacji etapu I to 8.952 zł (wpłynęły 1.02.2019), natomiast środki z II etapu to 17.131 zł (wpłynęły 8.08.2019). Program realizowany był od września 2018 do czerwca 2019 roku. Koszty zadania to 19.035,00 zł brutto. W ramach wydatków poniesionych w roku 2019 zrealizowano wycieczki do Słowińskiego Parku Narodowego, do lasu łągiwnickiego w Łodzi wraz z warsztatami terenowymi, do Gigantów Mocy wraz z warsztatami edukacyjnymi „Misja: czysta emisja”, wycieczkę obejmującą trzy punkty zwiedzania: WOD-KAN, FB Serwis, farmę wiatrową na Górze Kamieńsk, wycieczkę której celem było zwiedzanie elektrowni wodnej Jezioro oraz zwiedzanie zakładu Geotermia w Uniejowie, dwie wycieczki do Centrum Nauki i Techniki EC1 w Łodzi.



Podsumowanie projektu „Bo bez wody nie ma życia, więc szanujmy ją już dzisiaj”, które odbyło się w oddziale Gminnego Przedszkola w Niedyszynie (czerwiec 2019)

- Program Edukacji Ekologicznej pn. **Bo bez wody nie ma życia, więc szanujmy ją już dzisiaj** realizowany był przez Gminne Przedszkole w Domiechowicach od stycznia do czerwca 2019 roku. Gmina Bełchatów otrzymała wsparcie finansowe do kwoty 19.958,00 zł. Koszty zadania to **22.243,34 zł brutto** + aneks 100,00 zł. W ramach wydatków poniesione w roku 2019 zakupiono pomoce dydaktyczne, artykuły biurowe i papirnicze; zrealizowano wycieczkę Tajemnice rzeki Pilicy, wycieczkę do Centrum Nauki Eksperymentarium w Łodzi, do Ogrodu Zoologicznego w Łodzi. Zrealizowano warsztaty „Ochrona wody”, zorganizowano konkurs plastyczny i fotograficzny z nagrodami.

3.4. Gospodarka komunalna i ochrona środowiska



Instalacja fotowoltaiczna na dachu Szkoły Podstawowej w Dobrzelowie

- W ramach projektu **Gmina Bełchatów przyjazna środowisku - instalacja urządzeń wykorzystujących odnawialne źródła energii w budynkach użyteczności publicznej** sporządzono dokumentację projektową, dostarczono oraz zamontowano i uruchomiono 7 kompletów zestawów fotowoltaicznych na budynkach użyteczności publicznej. Instalacje zamontowano na budynkach szkół podstawowych w Domiechowicach, Janowie, Dobrzelowie, Kurnosie Drugim, Łęka- wiew, na budynku Urzędu Gminy Bełchatów oraz na budynku Gminnego Centrum Kultury i Sportu w Zdieszulicach Dolnych. Koszt całej inwestycji wyniósł 808 109,36 zł. Na realizację zadania Gmina otrzymała wsparcie finansowe w wysokości 487.854,95 zł z Europejskiego Funduszu Rozwoju Regionalnego w ramach Regionalnego Programu Operacyjnego Województwa Łódzkiego na lata 2014-2020.

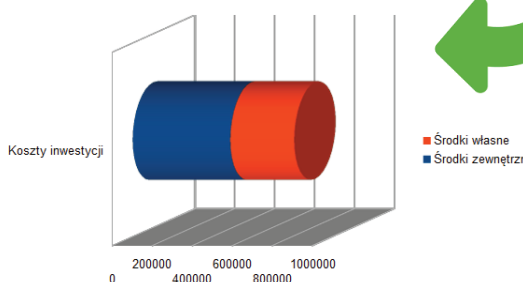

- W 2019 roku kontynuowana była realizacja projektu **Wymiana źródeł ciepła na obszarze Gminy Bełchatów realizowanych w ramach Programu Ograniczania Niskiej Emisji – edycja II**. Koszty zadania to **738 249,38 zł brutto**. W całości pokryte zostały one z dotacji Wojewódzkiego Funduszu Ochrony Środowiska i Gospodarki Wodnej w Łodzi.
- Wybudowano napowietrzną **linię oświetlenia ulicznego oraz boiska w Zawadowie**. Łącznie wybudowano 3 słupy wraz z oprawami oświetleniowymi typu led. Cała inwestycja kosztowała **25.500,00 zł**, na jej realizację gmina otrzymała wsparcie finansowe w wysokości 10.000,00 zł z Urzędu Marszałkowskiego. Pozostałe środki pochodziły z Funduszu Sołectkiego.
- W 2019 roku zakończona została **budowa świetlicy wiejskiej w Wólce Łękańskiej**. Zakres prac obejmował m.in.: budowę jednokondygnacyjną, budowę dachu wielospadowego o konstrukcji drewnianej i pokryciu blachodachówką, budowę oświetlenia wewnętrznego, budowę instalacji wodociągowej i kanalizacyjnej wraz z kotłownią. W roku 2019 na realizację zadania gmina wydała **202.319,24 zł**. Cała inwestycja wyniosła **748.122,27 zł** i sfinansowana została ze środków własnych gminy.



Otwarcie świetlicy w Wólce Łękańskiej (czerwiec 2019)



Roboty w trakcie remontu dachu na budynku CKiS w Zdzieszulicach Dolnych (sierpień 2019)

- W ramach zadań inwestycyjnych wykonano **modernizację i rozbudowę budynku CKiS w Zdzieszulicach Dolnych**. Zakres prac obejmował m.in.: wymianę pokrycia dachowego, wykonanie ocieplenia, wykonanie wentylacji, instalacji elektrycznej oraz roboty malarskie. Nakłady poniesione na zadanie w całości zostały sfinansowane z budżetu gminy. Koszt zadania wyniósł **258.104,61 zł**.

3.7. Kultura fizyczna

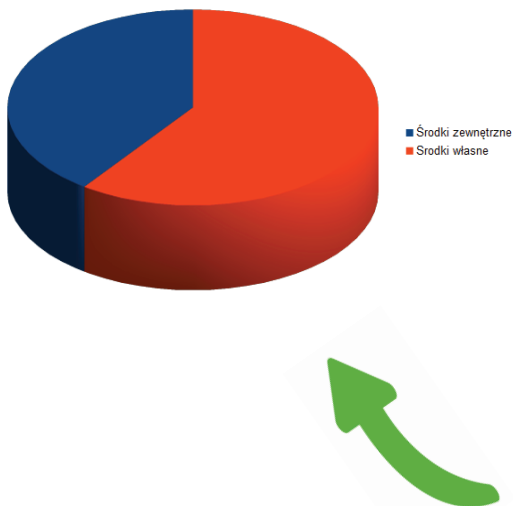

- W 2019 roku zrealizowano inwestycję, polegającą na budowie siłowni plenerowej na działce gminnej nr 63, obręb Zawady, w ramach programu rozwoju małej infrastruktury sportowo-rekreacyjnej o charakterze wielopokoleniowym otwarte strefy aktywności. Zakres prac obejmował montaż siłowni zewnętrznej na powierzchni kostki brukowej, w jej ramach zainstalowano: surfer i twister, ławkę i stepper, krzesło i prasę oraz urządzenia: wioślarz, biegacz, orbitrek. Zainstalowano również tablicę z regulaminem. W ramach strefy relaksu placu zabaw zamontowano: stolik do gry w szachy, tablicę do gry w kółko i krzyżyk, trampolinę, ławeczki (4 sztuki), kosze (2 sztuki), stojak na rower. Wykonano nasadzenia drzew i krzewów. Inwestycja kosztowała 62 438,29 zł. Na jej realizację gmina otrzymała dotację 25.000 zł z Ministerstwa Sportu i Turystyki. Pozostałe środki pochodzą z funduszu sołectkiego.



Siłownia plenerowa w Zawadach (wrzesień 2019)

4. REALIZACJA ZADAŃ Z ZAKRESU BEZPIECZEŃSTWA I ORGANIZACJI RUCHU DROGOWEGO W 2019 ROKU

Na terenie Gminy Bełchatów w 2019 roku wykonano remonty lokalnych dróg (kwota wartości poszczególnych zadań podana brutto):

- remont drogi gminnej **Łękawa - Słok** (Fundusz Sołecki) - 20 tys. zł,
- naprawa drogi wewnętrznej w **Woli Krużyńskiej** (Fundusz Sołecki) - 11.474,75 zł,
- remont drogi publicznej dz. nr 196 w **Mokraczu** (Fundusz Sołecki) - 2.200 zł,
- utwardzenie i naprawa drogi wewnętrznej dz. nr 79, obręb **Janina - Michałów** (Fundusz Sołecki) - 8.816,60 zł,
- utwardzenie drogi wewnętrznej dz. nr 11/7, obręb **Dobiecin** - 8.999,91 zł,
- wyrównanie i utwardzenie działki drogowej o nr ewid. 184, obręb **Kałduny** - 5.357,88 zł,
- utwardzenie pasa drogowego na drodze wewnętrznej o nr ewid. 54/8 w Ludwikowie (Fundusz Sołecki) - 3.900 zł,
- zakup barierek ochronnych na drogę gminną w **Mokraczu** (Fundusz Sołecki) - 2 tys. zł,
- zakup i montaż oprawy oświetlenia ulicznego w miejscowości **Janina** (Fundusz Sołecki) - 993,72 zł.



Remont drogi gminnej Łękawa - Słok (listopad 2019)



W ramach bieżącego utrzymania dróg prace toczyły się m.in. na drodze w Dobrzelowie - Parasolce

W ramach bieżącego utrzymania dróg wykonano naprawy dróg na terenie Gminy Bełchatów na łączną kwotę **271 337,28 zł**. Ponadto wykonano prace związane z okresową kontrolą roczną - przeglądem stanu technicznego publicznych dróg gminnych na terenie Gminy Bełchatów na kwotę 2 380 zł.

Zakupiono i zamontowano również oprawy oświetlenia ulicznego w miejscowości **Mikorzyce** (na kwotę 993,72 zł) oraz w miejscowości **Postękalice** (na kwotę 9 937,20 zł). W **Helenowie** zakupiono i zamontowano wiatę przystankową (na kwotę 4.932,30 zł). Na zakup i montaż oznakowania drogowego pionowego oraz progów zwalniających wydatkowano łączną kwotę 10 062,26 zł.

Na terenie Gminy Bełchatów na istniejących słupach oświetlenia ulicznego znajdują się 472 sztuki opraw oświetleniowych stanowiących własność gminy. W roku 2019 został wykonany montaż 12 sztuk opraw LED oświetlenia ulicznego w ramach funduszu sołeckiego oraz ze środków bieżących gminy.

5.1. Obiekty wodociągowe

Na terenie Gminy Bełchatów funkcjonuje sieć wodociągowa o łącznej długości 272,3 km. Liczba przyłączy to 4.139, a główne ujęcia zasilające w wodę obszar gminy Bełchatów znajdują się w Parzniewicach, Ławach, Hucie oraz w Myszakach (ujęcie należące do miejskiej spółki WOD – KAN).

W roku 2019 zostały zawarte 4 umowy na wykup sieci wodociągowej wybudowanej ze środków własnych osób fizycznych w miejscowościach:

- Ludwików (455 m Ø110) – kwota 50 000,00 zł brutto,
- Mazury (103 m Ø110) – kwota 22 000,00 zł brutto,
- Myszaki (120 m Ø90) – kwota 21 801,61 zł brutto,
- Ludwików (210 m Ø90) – kwota 16 000,00 zł brutto.

Komory wodomierzowe zlokalizowane są w miejscowościach:

- Kalisko (1 szt.),
- Ludwików (4 szt.),
- Zawady (2 szt.),
- Zdzieszulice Górne (1 szt.),
- Domiechowice (1 szt.).

Sieć kanalizacji sanitarnej na terenie Gminy Bełchatów ma łączną długość 28,8 km, liczba przyłączy to 665.

Na terenie Gminy Bełchatów przepompownie ścieków zlokalizowane są w miejscowościach:

- Domiechowice (3 szt.),
- Zawady (2 szt.),
- Ludwików (1 szt.),
- Łękawa (1 szt.),
- Dobrzelów (2 szt.).

Na terenie gminy Bełchatów znajdują się następujące oczyszczalnie ścieków:

- Zawady „Polaris”,
- Zawady „Nebraska”,
- Łękawa.

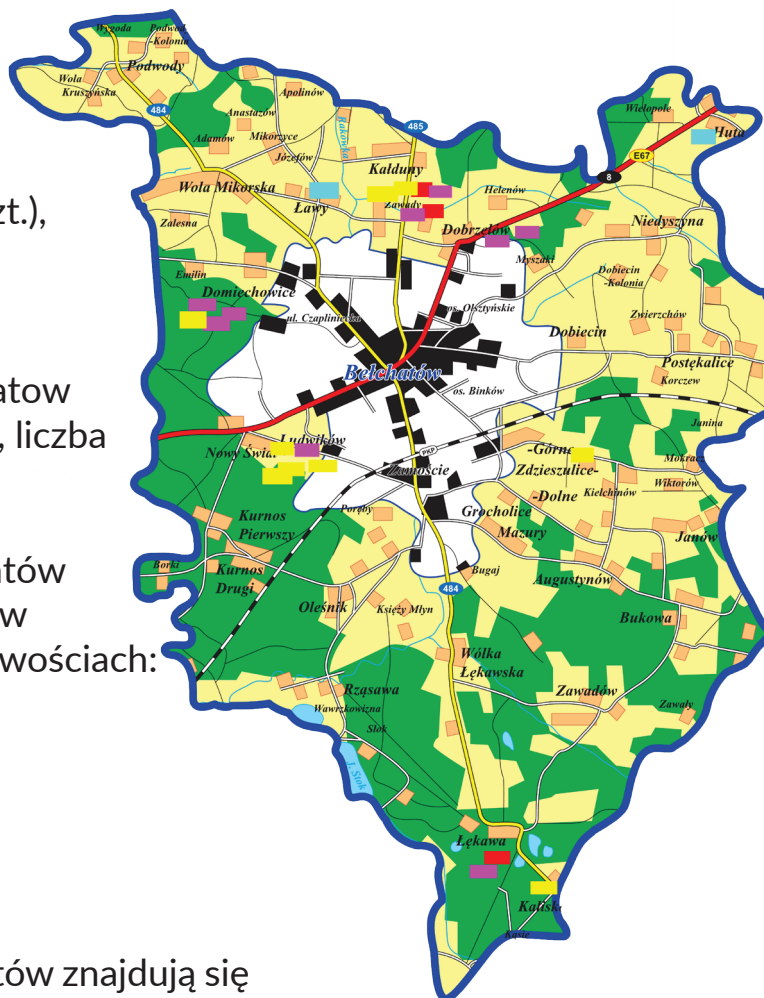

- komory wodomierzowe
- przepompownie ścieków
- ujęcia wody
- oczyszczalnie ścieków

5.2. Obiekty sportowe i place zabaw

Na terenie gminy Bełchatów zlokalizowane są następujące obiekty sportowe:

- siłownie zewnętrzne:
 - Kurnos Drugi
 - Dobrzelów
 - Podwody
 - Zdieszulice Dolne
 - Janów
 - Ławy
- boisko sportowe w miejscowości Postękalice
- wielofunkcyjne boiska sportowe w miejscowościach:
 - Zdieszulice Górne
 - Augustynów
 - Kałduny
- wielofunkcyjne boisko przy Szkole Podstawowej w Domiechowicach (administrowane przez szkołę)
- wielofunkcyjne boisko Orlik w Dobiecinie.

Na terenie gminy Bełchatów place zabaw zlokalizowane są w następujących miejscowościach:

- Ławy
- Podwody
- Wola Kruszyńska
- Ludwików
- Zdieszulice Dolne
- Zawadów
- Postękalice
- Kałduny
- Oleśnik
- Zawady
- Kurnos Drugi
- Augustynów
- Łękawa
- Huta
- Helenów
- Zdieszulice Górne.

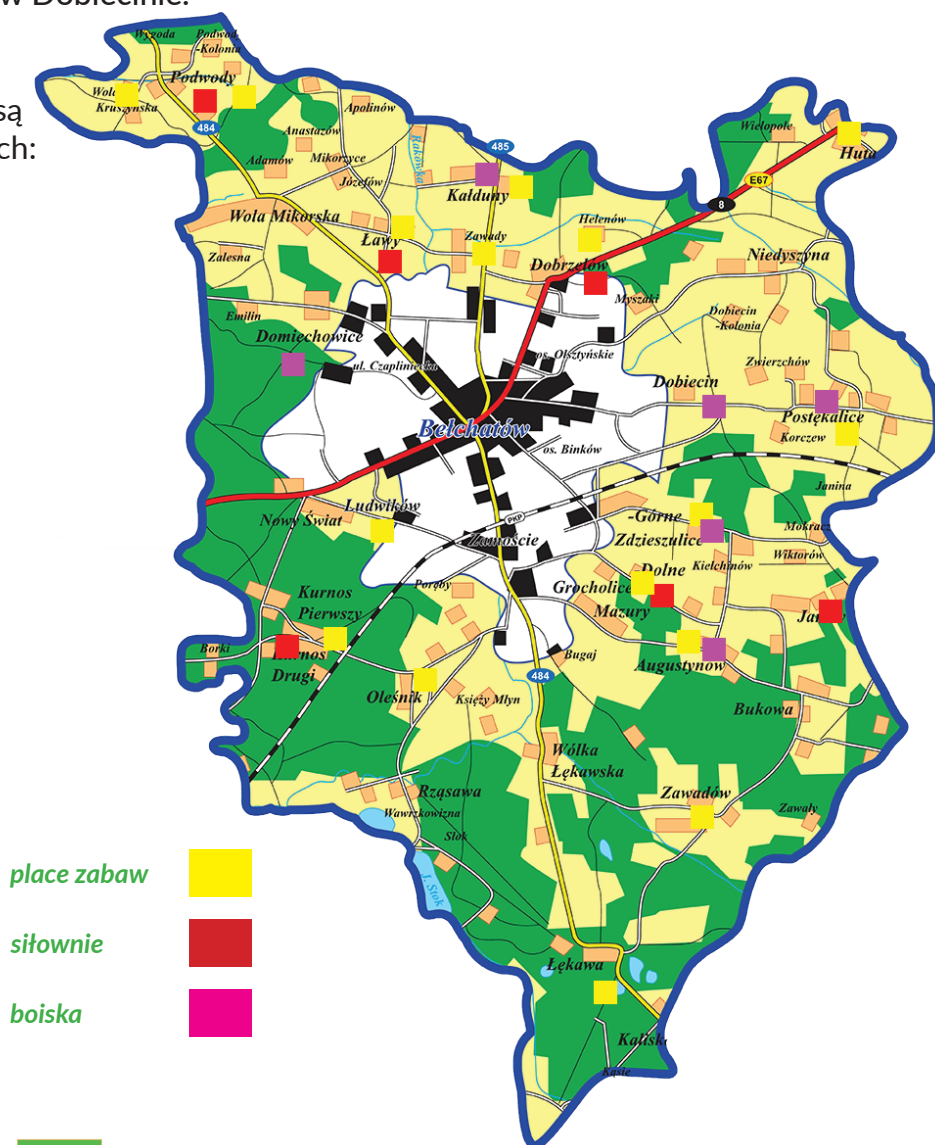

6. GOSPODARKA ODPADAMI

ODBIÓR, ODZYSK, RECYKLING
ODPADÓW KOMUNALNYCH

ANALIZA KOSZTÓW

W 2019 ROKU

STAWKI OPŁAT ZA ODBIÓR ODPADÓW

1.01-30.06 2019



Odpady segregowane: 6,50zł za osobę/miesiąc
Odpady niesegregowane: 11 zł za osobę/miesiąc

1.07-31.12 2019

Odpady segregowane: 17,70zł za osobę/miesiąc
Odpady niesegregowane: 30 zł za osobę/miesiąc
99 procent mieszkańców deklaruje segregację odpadów.

**KOSZTY PONIESIONE W ZWIĄZKU
Z ODBIERANIEM, RECYKLINGIEM,
UNIESZKODLIWIANIEM ODPADÓW
KOMUNALNYCH NA TERENIE GMINY
W 2019 ROKU WYNIOSŁY
1.900.450,99 Zł ***



WPŁYWY Z OPŁAT:



Z TYTUŁU OPŁAT ZA GOSPODAROWANIE ODPADAMI
KOMUNALNYMI: 1 416 402,13 Zł
NALICZENIA Z TYTUŁU OPŁAT ZA GOSPODAROWANIE
ODPADAMI KOMUNALNYMI: 1 560 278,80 Zł
NIEUREGULOWANE ZOBOWIĄZANIA Z TYTUŁU OPŁAT ZA
GOSPODAROWANIE ODPADAMI KOMUNALNYMI: 73 624,67 Zł

REKLAMACJE DOTYCZĄCE ODBIERANIA ODPADÓW PRZEZ EKO-REGION W 2019 ROKU

W 2019 roku do Urzędu Gminy Bełchatów wpłynęło ok. 50 zgłoszeń reklamacyjnych. Wszystkie reklamacje są na bieżąco przekazywane Wykonawcy - Spółce „Eko-Region”. Pracownik Urzędu Gminy Bełchatów weryfikuje to, jak spółka realizuje zgłoszone reklamacje.



Według deklaracji złożonych od 01.01.2019 roku do 31.12.2019 roku, nowym systemem gospodarowania odpadami komunalnymi objęto 222 nieruchomości na terenie gminy Bełchatów (nowe deklaracje i rozdzielenie gospodarstw w 2019 roku).

*Wyżej wskazane koszty zawierają odbiór i zagospodarowanie odpadów komunalnych pochodzących z terenu nieruchomości zamieszkałych położonych na terenie gminy Bełchatów, zorganizowanie dwa razy w ciągu roku kalendarzowym wielkogabarytowej zbiórki odpadów, utrzymanie i obsługę Punktu Selektywnego Zbierania Odpadów Komunalnych oraz usługi dodatkowe świadczone na wniosek mieszkańców Gminy Bełchatów.



- W 2019 roku odbiór odpadów komunalnych z nieruchomości zamieszkałych położonych na terenie Gminy Bełchatów świadczył podmiot wyłoniony w postępowaniu przetargowym tj. Spółka „Eko - Region”.
- W ramach systemu gospodarki odpadami właściciele nieruchomości zamieszkałych mieli możliwość prowadzenia selektywnej zbiórki odpadów „u źródła”, czyli bezpośrednio na terenie swojej nieruchomości.
- Odbiorem odpadów „u źródła” zostało objętych pięć podstawowych frakcji odpadów: metale i tworzywa sztuczne (żółty pojemnik), szkło (zielony pojemnik), papier i makulatura (niebieski worek), odpady ulegające biodegradacji (brązowy pojemnik), zmieszane odpady komunalne (zielony pojemnik z pomarańczową klapą).
- Według raportu, dotyczącego ilości i rodzaju pojemników przekazanych w 2019 roku na poszczególne nieruchomości, przekazano 268 pojemników na odpady komunalne o pojemności 120 l i 11 pojemników o pojemności 240 l; 220 pojemników na szkło (poj. 120 l); 206 pojemników na odpady suche (poj. 240 l) i 542 pojemniki na bio (poj. 140 l).



• Punkt Selektywnej Zbiórki Odpadów Komunalnych

Drugim filarem selektywnej zbiórki odpadów stanowi Punkt Selektywnej Zbiórki Odpadów Komunalnych w Zawadach (PSZOK). Do PSZOK przyjmowane są selektywnie zebrane odpady komunalne pochodzące z nieruchomości zamieszkałych z terenu Gminy Bełchatów. Przyjęcia odpadów dokonuje upoważniony pracownik, który sprawdza zgodność dostarczonych odpadów z wykazem aktualnie przyjmowanych odpadów. Odpady przyjmowane są do PSZOK nieodpłatnie.

Godziny funkcjonowania Punktu Selektywnej Zbiórki Odpadów Komunalnych w Zawadach

 	 
DO 30 CZERWCA 2019 ROKU Od kwietnia do października: w każdy wtorek i czwartek w godz. 11-19 w każdą sobotę w godz. 9-13 Od listopada do marca: w każdy wtorek i czwartek w godz. 9-17 w każdą sobotę w godz. 9-13	OD 1 LIPCA 2019 ROKU Od kwietnia do października: w każdy wtorek i czwartek godz. 11-18 w każdą sobotę w godz. 9-15 Od listopada do marca: w każdy wtorek i czwartek w godz. 9-17 w każdą sobotę w godz. 9-13

Z każdym rokiem coraz większym zainteresowaniem cieszą się wielkogabarytowe zbiórki odpadów za pośrednictwem mobilnego punktu. Na terenie Gminy Bełchatów spółka „Eko-Region” organizuje je dwa razy w roku - wiosną i jesienią.

• Wnioski

Priorytetowym zadaniem dla Gminy Bełchatów na lata następne jest dalsze uświadamianie mieszkańców gminy w zakresie gospodarki odpadami komunalnymi w celu ograniczenia ilości wytwarzanych odpadów komunalnych oraz racjonalnego sortowania odpadów komunalnych w celu osiągnięcia określonych przez Unię Europejską poziomów odzysku i recyklingu odpadów.

Stwierdza się, iż istnieją właściwe możliwości i warunki techniczne dla poprawnego funkcjonowania systemu gospodarowania odpadami komunalnymi na terenie Gminy Bełchatów.

W przyszłości nacisk winien być położony przede wszystkim na rozwój selektywnej zbiórki poprzez edukację ekologiczną zarówno dzieci, młodzieży jak również dorosłych mieszkańców gminy.

7. ZADANIA Z ZAKRESU OCHRONY ŚRODOWISKA

- **Odbiór i utylizacja wyrobów azbestowych**

W miarę możliwości Gmina dokonuje odbioru i utylizacji wyrobów azbestowych od mieszkańców, korzystając ze wsparcia finansowego udzielanego przez Wojewódzki Fundusz Ochrony Środowiska i Gospodarki Wodnej w Łodzi. Przedmiotowe działania realizowane są na podstawie Uchwały Rady Gminy Bełchatów Nr VI/60/2015 z dnia 24 marca 2015 r. w sprawie uchwalenia „Regulaminu finansowania zadań z zakresu usuwania azbestu i wyrobów zawierających azbest z terenu Gminy Bełchatów”.

Na przełomie 2019/2020 r. usunięto i poddano utylizacji 91,73 MG z 32 nieruchomości. Koszt projektu to 36 358,10 zł.

- **Opieka nad bezdomnymi zwierzętami**



Celem Programu opieki nad zwierzętami bezdomnymi oraz zapobieganiu bezdomności zwierząt na terenie Gminy Bełchatów jest realizacja zadań własnych gminy polegających na prowadzeniu działań służących zapewnieniu opieki zwierzętom bezdomnym oraz zapobieganiu bezdomności zwierząt poprzez ograniczenie niekontrolowanego przyrostu liczebności bezdomnych zwierząt domowych, w szczególności psów i kotów.

Gmina Bełchatów corocznie w postępowaniu przetargowym wybiera placówkę, do której trafiają bezpańskie psy i koty z tego terenu. W 2019 roku było to Schronisko dla bezdomnych zwierząt w Bełchatowie, mieszczące się przy ul. Zdieszulickiej.

8. ZAGOSPODAROWANIE PRZESTRZENNE

Narzędziem umożliwiającym kreację przestrzeni i tworzenie zharmonizowanego otoczenia w skali gminy jest miejscowy plan zagospodarowania przestrzennego. Obowiązujące Studium uwarunkowań i kierunków zagospodarowania przestrzennego Gminy Bełchatów zostało przyjęte Uchwałą nr XII/99/2011 Rady Gminy Bełchatów z dnia 2 września 2011 r. i zmienione Uchwałą nr XXXVIII/366/2017 Rady Gminy Bełchatów z dnia 14 września 2017 r. w sprawie uchwalenia zmiany Studium uwarunkowań i kierunków zagospodarowania przestrzennego gminy Bełchatów.

Na terenie gminy Bełchatów stwierdza się aktualność obowiązujących miejscowych planów zagospodarowania przestrzennego, przyjętych uchwałami:

- nr XXVIII/208/2001 Rady Gminy w Bełchatowie z dnia 28 grudnia 2001 r. w sprawie zmiany fragmentu miejscowego planu ogólnego zagospodarowania przestrzennego gminy Bełchatów,
- nr XXX/218/2002 Rady Gminy w Bełchatowie z dnia 23 kwietnia 2002 r. w sprawie zmiany fragmentu miejscowego planu ogólnego zagospodarowania przestrzennego gminy Bełchatów na terenie sołectw: Ławy, Kałduny, Zawady, Dobrzelów i Helenów,
- nr XXXIII/234/2002 Rady Gminy w Bełchatowie z dnia 8 lipca 2002 r. w sprawie zmiany fragmentu miejscowego planu ogólnego zagospodarowania przestrzennego gminy Bełchatów,
- nr XIII/125/2003 Rady Gminy w Bełchatowie z dnia z dnia 30 grudnia 2003 r. w sprawie zmiany fragmentu miejscowego planu ogólnego zagospodarowania przestrzennego gminy Bełchatów,
- nr XII/101/2011 Rady Gminy Bełchatów z dnia 2 września 2011 r. w sprawie uchwalenia miejscowego planu zagospodarowania przestrzennego fragmentu obręb Ludwików w gminie Bełchatów,
- nr XXIX/258/2012 Rady Gminy Bełchatów z dnia 22 listopada 2012 r. w sprawie uchwalenia miejscowego planu zagospodarowania przestrzennego dla obszaru eksploatacji powierzchniowej surowców naturalnych w miejscowości Ludwików,
- nr XLVI/416/2018 Rady Gminy Bełchatów z dnia 22 lutego 2018 r. w sprawie uchwalenia miejscowego planu zagospodarowania przestrzennego obręb Dobrzelów,
- nr LVII/486/2018 Rady Gminy Bełchatów z dnia 27 września 2018 r. w sprawie uchwalenia miejscowego planu zagospodarowania przestrzennego w Kałdunach i Dobrzelowie,
- nr LVIII/498/2018 Rady Gminy Bełchatów z dnia 16 października 2018 r. w sprawie uchwalenia miejscowego planu zagospodarowania przestrzennego - Teren Słok, obręb Łęka.

Zabytki wpisane do Rejestru Zabytków znajdujące się na terenie Gminy Bełchatów są zlokalizowane na gruntach prywatnych. Gmina nie posiada Programu Ochrony Zabytków.

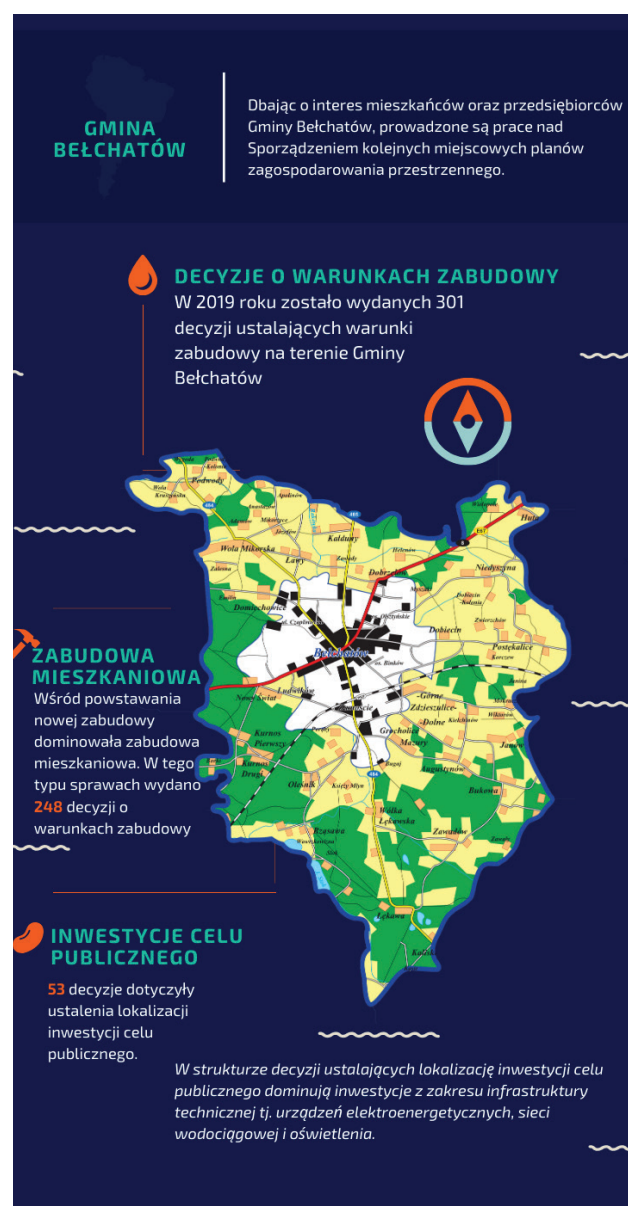

9. MIENIE KOMUNALNE

• Grunty stanowiące własność Gminy Bełchatów

Na koniec grudnia 2019 roku ogólna powierzchnia gruntów stanowiących mienie gminy wyniosła 266,73 ha, z tego powierzchnia gruntów będących w wieczystym użytkowaniu stanowi 0,2365 ha.

Podział gruntów stanowiących własność Gminy Bełchatów ze względu na użyciek



Podział gruntów stanowiących własność Gminy Bełchatów

- grunty orne 41,50 ha;
- łąki trwałe 1,75 ha;
- pastwiska trwałe 8,68 ha;
- cieki wodne i rowy 0,26 ha;
- lasy 12,10 ha;
- tereny zadrzewione i zakrzewione 1,68 ha;
- sady 0,32 ha;
- kopalne 0,37 ha;
- drogi 186,76 ha;
- inne tereny komunikacyjne 0,12 ha;
- tereny mieszkaniowe 0,68 ha;
- rolne zabudowane 0,86 ha;
- inne tereny zabudowane 8,09 ha;
- tereny rekreacyjno - wypoczynkowe 2,01 ha;
- tereny przemysłowe 0,47 ha;
- tereny różne 0,44 ha;
- nieużytki 0,63 ha.

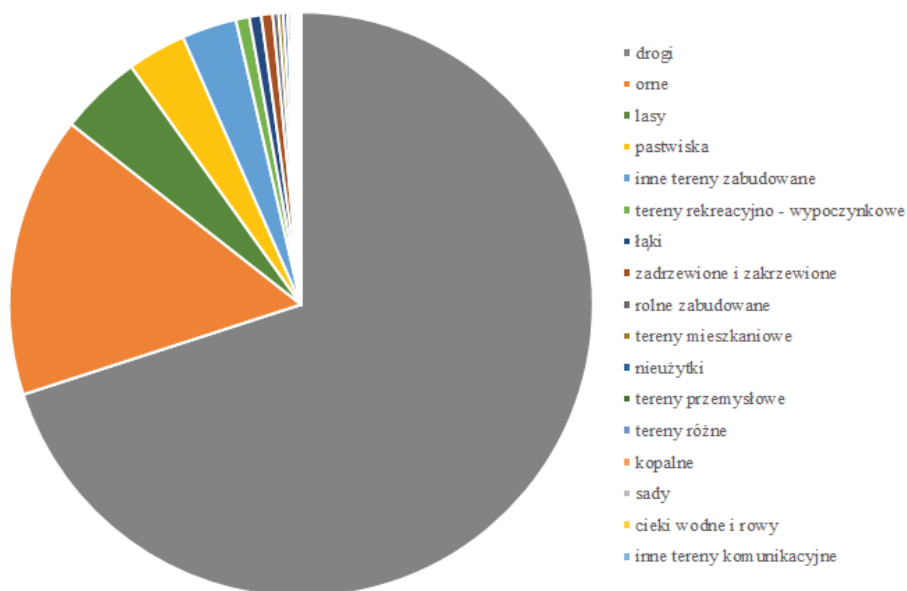

- **Lokale mieszkalne, użytkowe, obiekty oświatowe, kulturalne oraz obiekty OSP**

Mieszaniowy zasób Gminy Bełchatów obejmuje 25 lokali mieszkalnych, położonych w następujących lokalizacjach:

1) lokale mieszkalne położone w budynkach stanowiących w całości własność gminy:

- Łękawa 3 (4 lokale);
- Postękalice 43 (3 lokale);
- Zdzieszulice Górne 47 (4 lokale);
- Zawadów 108 (1 lokal);
- Wola Mikorska 1 (1 lokal);
- Wola Mikorska 1A (3 lokale).

2) lokale mieszkalne znajdujące się w budynkach szkół:

- SP Łękawa (3 lokale);
- SP Dobrzelów (1 lokal).

3) 5 lokali mieszkalnych położonych w budynku w Dobiecinie, w którym Gmina Bełchatów posiada udział we własności wynoszący 5584/10000.

Gmina Bełchatów posiada obiekty pełniące funkcje kulturalne. To nieruchomości wydierżawione:

1) na rzecz Centrum Kultury i Sportu Gminy Bełchatów:

- Filia w Augustynowie
- Filia w Zdzieszulicach Dolnych
- Filia w Zawadach
- Filia w Kurnosie Drugim
- Świetlica w Zdzieszulicach Górnych
- Świetlica w Myszakach
- Kawiarenki internetowe (Wola Mikorska 1A oraz Zawadów 108);

2) na rzecz KGW w Wólce Łekawskiej świetlica w Wólce Łekawskiej 32A.

Ponadto Gmina Bełchatów użycza klubowi LZS Zjednoczeni Gmina Bełchatów boisko i zaplecze sportowe, zlokalizowane w Emilinie 21.

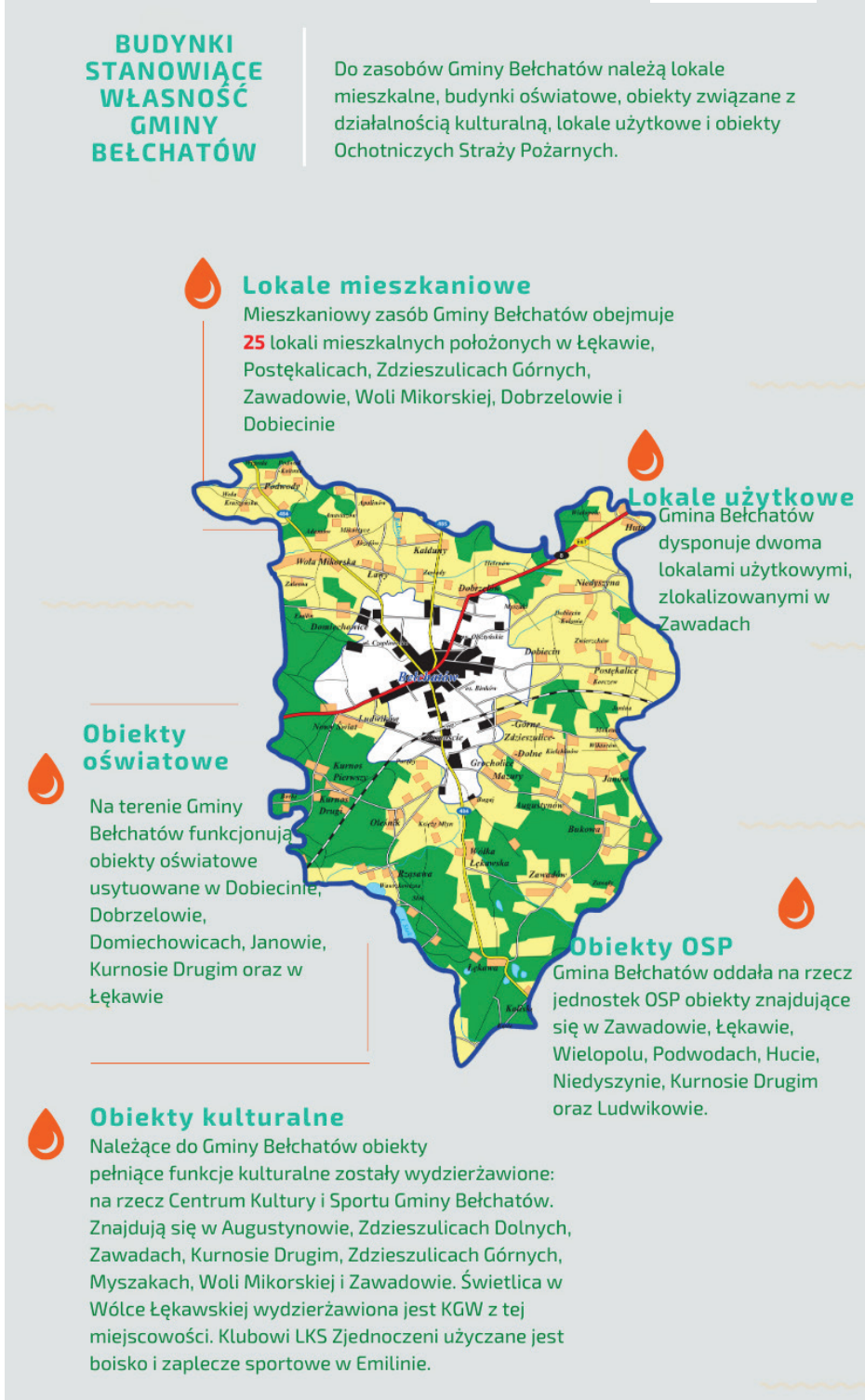

Gmina Bełchatów dysponuje lokalami użytkowymi zlokalizowanymi w Zawadach

- Dzierżawa nieruchomości pod adresem Zawady 41, działka o nr ewid. 167/2, obręb 39 Zawady - (MILO s.c.)
- Użytkowanie wieczyste nieruchomości pod adresem Zawady 40, działka o nr ewid. 167/18, obręb 39 Zawady - (Okręgowa Spółdzielnia Mleczarska w Radomsku)

Wskład nieruchomości gminnych wchodzi również obiekty oddane na rzecz jednostek Ochotniczych Straży Pożarnych, są to:

- Zawadów 106 - działki o nr ewid. 304/2 oraz 306, obręb 37 Zawadów - dzierżawa OSP Zawadów;
- Łękawa 4a - działka o nr ewid. 105/3, obręb 12 Kalisko-Kąsie - dzierżawa OSP Łękawa;
- Wielopole 30 - działka o nr ewid. 22/2, obręb 22 Wielopole - dzierżawa OSP Wielopole;
- Podwody 30 - działki o nr ewid. 12/1 oraz 13/5, obręb 27 Podwody - dzierżawa OSP Podwody;
- Huta 14 - działka o nr ewid. 45/2, obręb 8 Huta, dzierżawa - OSP Huta;
- Niedyszyna 50 - działka o nr ewid. 269/3, obręb 25 Niedyszyna - dzierżawa OSP Niedyszyna;
- Kurnos Drugi 149 - działka o nr ewid. 272, obręb 18 Kurnos II - dzierżawa OSP Kurnos Drugi;
- Ludwików 25 - działka o nr ewid. 41/100, obręb 19 Ludwików - użytkowanie odpłatne OSP Ludwików.

Obiekty oświatowe należące do zasobu Gminy Bełchatów:

- Szkoła Podstawowa im. Marii Kownackiej w Domiechowicach, ul. Grabowa 80, 97-400 Bełchatów;
- Szkoła Podstawowa im. Jana Brzechwy w Dobrzelowie, ul. Górna 7, 97-400 Bełchatów;
- Szkoła Podstawowa im. Gen. Janusza Głuchowskiego w Dobiecinie, Korczew 37, 97-400 Bełchatów;
- Szkoła Podstawowa im. Alfonsa Brandta w Kurnosie Drugim, Kurnos Drugi 175, 97-400 Bełchatów;
- Szkoła Podstawowa im. Władysława Szafera w Janowie, Janów 1, 97-400 Bełchatów;
- Szkoła Podstawowa im. Komisji Edukacji Narodowej w Łękawie, Łękawa 4, 97-400 Bełchatów;
- Gminne Przedszkole w Domiechowicach, ul. Grabowa 80, 97-400 Bełchatów.



• Zmiany w stanie mienia komunalnego w 2019 roku

W 2019 roku Gmina Bełchatów nabyła 7 nieruchomości na drodze cywilno - prawnej:

1. Obręb geodezyjny **Zawady** działka o nr ewid. 151/1; Akt notarialny Rep. A 1646/2019 z dnia 25.07.2019 r. – nabyta z przeznaczeniem pod drogę dojazdową,
2. Obręb geodezyjny **Zawady** działka o nr 150/5, Akt notarialny Rep. A 1646/2019 z dnia 25.07.2019 r. -- nabyta z przeznaczeniem pod drogę dojazdową,
3. Obręb geodezyjny **Myszaki** o nr ewid. 241, Akt notarialny Rep. A 2477/2019 z dnia 09.10.2019 r. nabyta w drodze darowizny od Skarbu Państwa z przeznaczeniem budowy kompleksu sportowego do dnia 31.12.2022 r.
4. Obręb geodezyjny **Kałduny** działka o nr ewid. 3/36, Akt notarialny Rep. A 4502/2019 z dnia 01.07.2019 r. – nabyta od osób fizycznych za symboliczną 1 zł zgodnie z umową przedwstępną z 2016 r.
5. Obręb geodezyjny **Kałduny** działka o nr ewid. 3/37, Akt notarialny Rep. A 4502/2019 z dnia 01.07.2019 r. - nabyta od osób fizycznych za symboliczną 1 zł zgodnie z umową przedwstępną z 2016 r.
6. Obręb geodezyjny **Kałduny** działka o nr ewid. 3/38, Akt notarialny Rep. A 4502/2019 z dnia 01.07.2019 r. - nabyta od osób fizycznych za symboliczną 1 zł zgodnie z umową przedwstępną z 2016 r.
7. Obręb geodezyjny **Kałduny** działka o nr ewid. 3/39, Akt notarialny Rep. A 4502/2019 z dnia 01.07.2019 r. - nabyta od osób fizycznych za symboliczną 1 zł zgodnie z umową przedwstępną z 2016 r.

Gmina Bełchatów nabyła 28 nieruchomości w drodze komunalizacji mienia (w nawiasie podano datę decyzji Wojewody Łódzkiego):

1. Obręb geodezyjny **Janów** działka o nr ewid. 354 (17.05.2019 r.)
2. Obręb geodezyjny **Janów** działka o nr ewid. 355 (17.05.2019 r.)
3. Obręb geodezyjny **Janów** działka o nr ewid. 356 (17.05.2019 r.)
4. Obręb geodezyjny **Ludwików** działka o nr ewid. 201/1, (17.05.2019 r.)
5. Obręb geodezyjny **Łękawa** działka o nr ewid. 2111, (6.03.2019 r.)
6. Obręb geodezyjny **Niedyszyna** działka o nr ewid. 307, (14.03.2019 r.)
7. Obręb geodezyjny **Dobrzelów** działka o nr ewid. 405, (22.02.2019 r.)
8. Obręb geodezyjny **Podwoły** działka o nr ewid. 546 (22.08.2019 r.)
9. Obręb geodezyjny **Kielchinów** działka o nr ewid. 58, (23.07.2019 r.)
10. Obręb geodezyjny **Kielchinów** działka o nr ewid. 122, (23.07.2019 r.)
11. Obręb geodezyjny **Kielchinów** działka o nr ewid. 136, (23.07.2019 r.)
12. Obręb geodezyjny **Kielchinów** działka o nr ewid. 256 (23.07.2019r.)
13. Obręb geodezyjny **Kielchinów** działka o nr ewid. 310, (23.07.2019 r.)
14. Obręb geodezyjny **Kielchinów** działka o nr ewid. 372, (23.07.2019 r.)
15. Obręb geodezyjny **Kielchinów** działka o nr ewid. 381, (23.07.2019 r.)
16. Obręb geodezyjny **Kielchinów** działka o nr ewid. 400, (23.07.2019 r.)
17. Obręb geodezyjny **Kielchinów** działka o nr ewid. 418, (23.07.2019 r.)
18. Obręb geodezyjny **Kielchinów** działka o nr ewid. 419, (23.07.2019 r.)
19. Obręb geodezyjny **Kielchinów** działka o nr ewid. 420, (23.07.2019 r.)
20. Obręb geodezyjny **Dobiecin** działka o nr ewid. 396 (18.07.2019 r.)
21. Obręb geodezyjny **Poręby** działka o nr ewid. 48, (05.07.2019 r.)
22. Obręb geodezyjny **Poręby** działka o nr ewid. 360 (05.07.2019 r.)
23. Obręb geodezyjny **Kielchinów** działka o nr ewid. 167, (18.06.2019 r.)
24. Obręb geodezyjny **Kielchinów** działka o nr ewid. 168, (18.06.2019 r.,)
25. Obręb geodezyjny **Kielchinów** działka o nr ewid. 185, (18.06.2019 r.)
26. Obręb geodezyjny **Mokracz** działka o nr ewid. 40, (27.08.2019 r.)
27. Obręb geodezyjny **Mokracz** działka o nr ewid. 256, (27.08.2019 r.)
28. Obręb geodezyjny **Ludwików** działka o nr ewid. 86/1, (22.08.2019 r.)



W 2019 roku sprzedano pięć działek z zasobów Gminy Bełchatów



GMINA BEŁCHATÓW

Działki sprzedane w 2019 roku

KURNOS DRUGI

Obręb ewidencyjny Kurnos Drugi; działka o nr ewid. 98/11, Akt notarialny Rep. A 8207/2019 z dnia 23.10.2019 r., kwota: 32 000,00 zł.

KURNOS DRUGI

Obręb geodezyjny Kurnos Drugi, działka o nr ewid. 98/12, Akt notarialny Rep. A 2194/2019 z dnia 16.12.2019 r., kwota: 19 000,00 zł.

KURNOS DRUGI

Obręb geodezyjny Kurnos Drugi, działka o nr ewid. 98/14, Akt notarialny Rep. A1918/2019 z dnia 05.11.2019 r., kwota: 20 200,00 zł

PODWODY

Obręb geodezyjny Podwody Kolonia, działka o nr ewid. 212/4, Akt notarialny Rep. A 843/2019 z dnia 29.11.2019 r., kwota: 10 200,00 zł.

JANINA - MICHAŁÓW

Obręb geodezyjny Janina-Michałów, działki o nr ewid. 41/1 i 42, Akt notarialny Rep. A 7924/2019 z dnia 14.10.2019 r., kwota: 33 204,00 zł.

W 2019 roku dwie nieruchomości zostały oddane w dzierżawę:

1. Dzierżawa z przeznaczeniem na cele rolnicze – nieruchomość stanowią działki o nr ewid. 354, 355, 356, obręb **Janów**. Dzierżawa na okres do 15.08.2020 r.
2. Dzierżawa z przeznaczeniem na cele kulturalno-społeczne (prowadzenie świetlicy wiejskiej), na rzecz Koła Gospodyń Wiejskich w Wólce Łękawskiej – **świetlica w Wólce Łękawskiej 32A** zlokalizowana na działce o nr ewid. 308/6, obręb 36 Wólka Łękawska.



10.1. Sieć szkolno - przedszkolna na terenie Gminy Bełchatów

W 2019 roku Gmina Bełchatów rozpoczęła działania, związane z przekształcaniem sieci szkół i przedszkoli w zespoły szkolno - przedszkolne. Do 31 sierpnia 2019 roku na terenie gminy działało sześć szkół podstawowych (SP w Dobiecinie, SP w Dobrzelowie, SP w Domiechowicach, SP w Janowie, SP w Kurnosie Drugim i SP w Łękawie) oraz Gminne Przedszkole w Domiechowicach z czterema oddziałami (w Kurnosie Drugim, Łękawie, Niedyszynie i Janowie). W związku z planowanymi przekształceniami od 1 września 2019 w miejsce oddziałów Gminnego Przedszkola w Domiechowicach zostały utworzone cztery samodzielne placówki:

- Gminne Przedszkole w Kurnosie Drugim
- Gminne Przedszkole w Łękawie
- Gminne Przedszkole w Niedyszynie
- Gminne Przedszkole w Janowie.

Do szkół podstawowych prowadzonych przez Gminę Bełchatów uczęszczało 919 dzieci (stan na październik 2019 roku), które uczyły się w 64 oddziałach. Liczbę uczniów w poszczególnych szkołach przedstawia wykres:

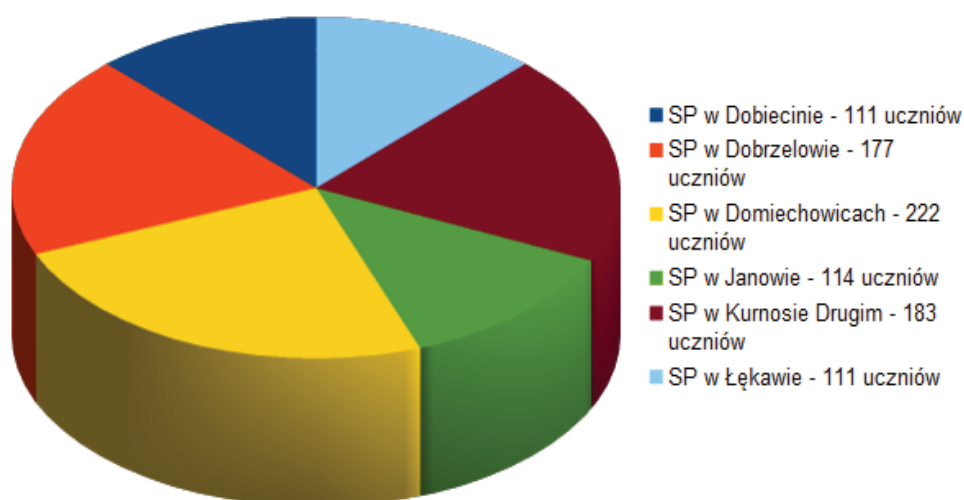

Liczbę uczniów uczęszczających do gminnych szkół w poszczególnych oddziałach ukazuje poniższy wykres.

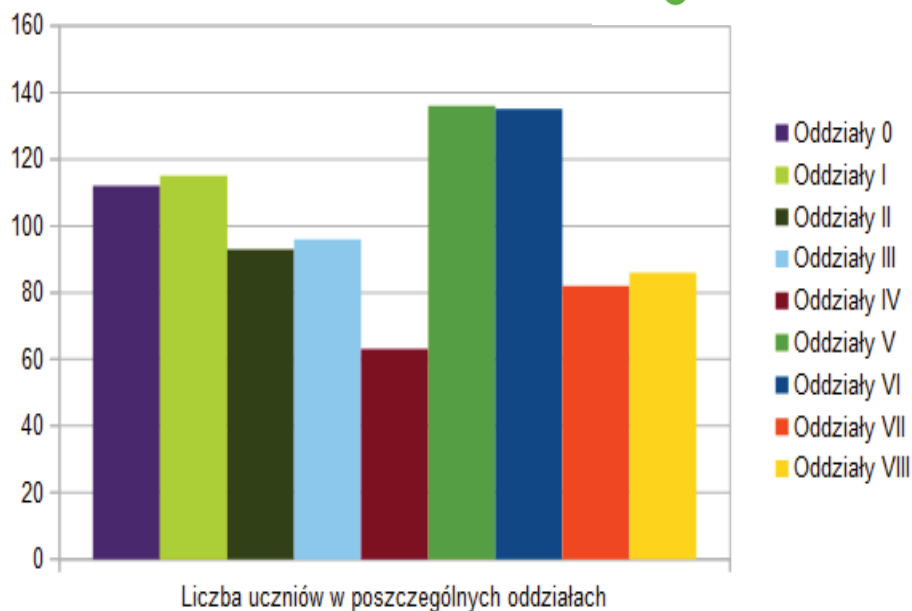

Liczba uczniów w oddziałach w poszczególnych szkołach z podziałem na oddziały:

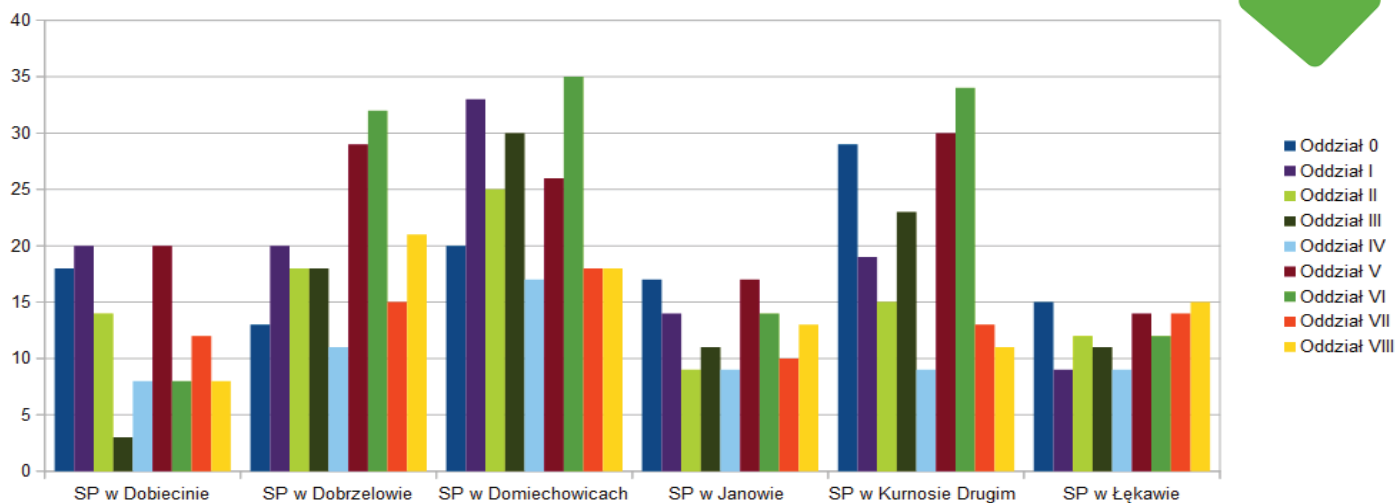

Od września 2019 roku w pięciu przedszkolach prowadzonych przez Gminę Bełchatów zabezpieczono miejsca dla 196 wychowanków. Na zajęcia uczęszczało 184 dzieci w dziewięciu grupach (w Przedszkolu w Łękawie funkcjonowała jedna grupa, w pozostałych placówkach po dwie). Poniższy wykres prezentuje udział podopiecznych poszczególnych placówek w ogólnej liczbie przedszkolaków w gminnych jednostkach.

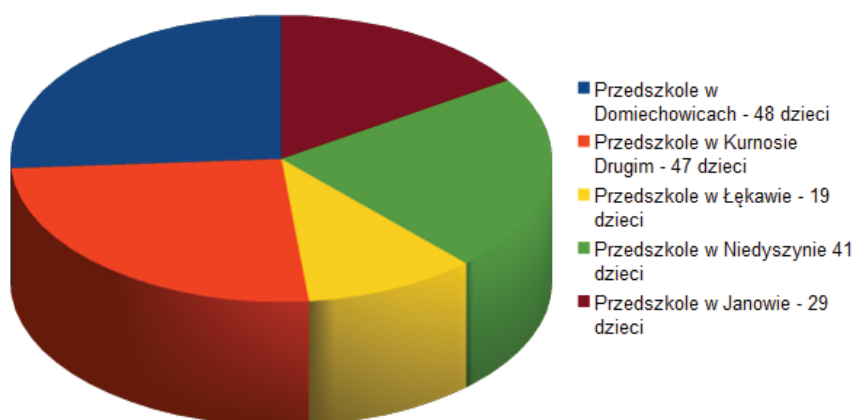

W 2019 roku średnio 160 dzieci mieszkających na terenie Gminy Bełchatów uczęszczało do przedszkoli oraz oddziałów przedszkolnych przy szkołach podstawowych gmin ościennych tj. Miasto Bełchatów, Wola Krzysztoporska, Żelów (60 dzieci uczęszczało do przedszkoli publicznych, 100 do przedszkoli niepublicznych).

Gmina na podstawie obowiązujących przepisów prawa zobowiązana jest do refundacji kosztów poniesionych przez inne samorządy z tytułu uczęszczania do tych przedszkoli dzieci będących mieszkańcami Gminy Bełchatów. Wydatki poniesione na ten cel w roku 2019 wyniosły: 931.121,73 zł.

10.2. Realizowane zadania oświatowe

- **Dowóz uczniów do szkół**

Gmina Bełchatów zapewnia również dostępność do edukacji dla uczniów niepełnosprawnych, finansując dowóz uczniów niepełnosprawnych do szkół poza terenem gminy. W 2019 roku zapewniono dowóz do szkół podstawowych **515 uczniom**. Ponadto zrefundowano rodzicom wydatki związane z dowozem do szkół **6 uczniów** niepełnosprawnych (kwota **14.992,71 zł**). W 2019 roku zapewniony był również transport dla średnio **12 dzieci** niepełnosprawnych, co w skali roku dało kwotę **225.387,30 zł**.

Realizując obowiązki wynikające z art. 32 ustawy Prawo oświatowe poniesiono nakłady finansowe na dowożenie uczniów do szkół. W roku 2019 wyniosły one łącznie 667.698,52 zł.

- **Pomoc materialna dla uczniów o charakterze socjalnym i motywacyjnym**

Zgodnie z dyspozycją art. 90b i art. 90m ustawy o systemie oświaty, uczniowie mogli liczyć na wsparcie w formie stypendiów i zasiłków szkolnych. Kryterium dochodowe uprawniające do uzyskania pomocy w tych formach nie mogło przekroczyć 528 zł na członka rodziny. Z tej formy wsparcia korzystali uczniowie szkół podstawowych oraz szkół ponadgimnazjalnych, którzy mieszkają na terenie Gminy Bełchatów.

Stypendia szkolne przyznawane są dwukrotnie w roku szkolnym: w październiku za okres czterech miesięcy (IX – XII) w kwocie od 396,80 zł do 992,00 zł na ucznia oraz w kwietniu za okres sześciu miesięcy (I – VI) w kwocie od 595,20 zł do 1.488,00 zł na ucznia.

Wypłata stypendiów polega na refundacji rodzicom (opiekunom prawnym) lub pełnoletniemu uczniowi wcześniej zakupionych pomocy dydaktycznych.

Łączna wydatkowana kwota przeznaczona na stypendia socjalne dla uczniów w 2019 roku wyniosła: 71.523,20 zł, z czego 57.218,56 zł stanowi dotacja na ten cel i 14.304,64 zł to wkład własny gminy. Stypendium socjalne w 2019 roku otrzymało 68 uczniów.

Wójt Gminy Bełchatów przyznał także stypendia za wyniki w nauce. W 2019 roku otrzymało je 101 uczniów szkół podstawowych i klas gimnazjalnych na łączną kwotę 30.450,00 zł.



- **Narodowy Program Rozwoju Czytelnictwa**

Szkoła Podstawowa w Janowie realizowała projekt w ramach programu „Narodowy Program Rozwoju Czytelnictwa”. Wartość projektu wyniosła 5.000 zł, z czego 4.000 zł pochodziło z dotacji celowej a 1.000 zł z wkładu własnego.

Jest to program wieloletni, który ma na celu rozwijanie zainteresowań uczniów przez promowanie i wspieranie rozwoju czytelnictwa wśród dzieci i młodzieży, w tym zakup nowości wydawniczych, tj. książek nie będących podręcznikami, które wzbogaciły zasoby biblioteki szkolnej o pozycje pozostające w sferze zainteresowania uczniów i jednocześnie służyły do realizacji podstawy programowej kształcenia ogólnego.

- **Dotacja celowa na „Darmowe podręczniki”**

W roku 2019 dotacją celową na wyposażenie w podręczniki, materiały edukacyjne lub materiały ćwiczeniowe objęte były klasy III i VI szkoły podstawowej. Z dotacji na ten cel w kwocie **69.625,36 zł** zostały zakupione podręczniki dla **313 uczniów** i zeszyty ćwiczeń dla **810 uczniów**.

- **Dofinansowanie kosztów kształcenia młodocianych pracowników**

Na podstawie wniosków złożonych przez pracodawcę Wójt Gminy przyznawał w drodze decyzji dofinansowanie kosztów kształcenia młodocianych pracowników. Na ten cel w 2019 roku gmina otrzymała środki finansowe z puli Funduszu Pracy w kwocie **58.686,44 zł**. Zostały one wypłacone 9 pracodawcom, którzy zatrudniali u siebie 9 młodocianych pracowników.

- **Stołówki szkolne**

W 2019 roku ze stołówek szkolnych korzystało **852 uczniów** szkół podstawowych. W ramach wieloletniego programu wspierania finansowego gmin w zakresie dożywiania „Posiłek w szkole i w domu” na lata 2019-2023 oraz na podstawie Uchwały VI/39/2019 Rady Gminy Bełchatów z dnia 31 stycznia 2019 roku w sprawie podwyższenia kryterium dochodowego do korzystania z pomocy społecznej przez osoby objęte wieloletnim rządowym programem „Posiłek w szkole i w domu” na lata 2019 – 2023, **dofinansowanie otrzymywało 51 uczniów.**

Porównanie liczby uczniów korzystających i niekorzystających ze szkolnych stołówek w poszczególnych szkołach:

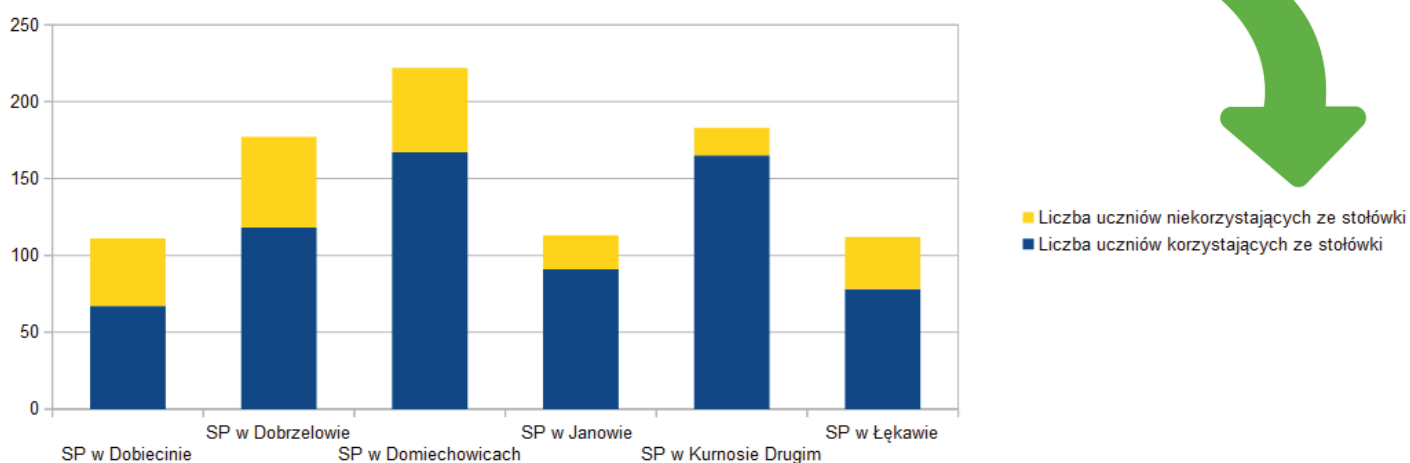

- **Świetlice szkolne**

W e wszystkich szkołach prowadzone są świetlice szkolne, a zajęcia odbywają się pod opieką nauczycieli. Na zajęcia świetlicowe w 2019 roku uczęszczało około 733 uczniów (na ogólną liczbę 919 uczniów).

W poszczególnych szkołach świetlice funkcjonują w różnych godzinach. W Dobiecinie jest to od godz. 6.20 do godz. 16.30, w Dobrzelowie od godz. 6 do godz. 16. W Domiechowicach świetlica szkolna jest czynna w godz. 6.30 -16, a w Janowie od godz. 6.30 do godz. 15.10. Uczniowie z Kurnosa Drugiego ze świetlicy mogą korzystać w godz. 6.30 -15.30, a w Łękawie w godz. 6.30 - 8.00 i 11.30 -15.30.

- **Opieka medyczna**

Profilaktyczną opiekę zdrowotną nad dziećmi i młodzieżą w szkole sprawuje pielęgniarka środowiskowa lub higienistka szkolna. Każda ze szkół posiada gabinet profilaktyki zdrowotnej i pomocy przedlekarskiej.



10.3. Finansowanie zadań oświatowych

Gmina Bełchatów staje corocznie przed trudnym zadaniem dofinansowania oświaty na swoim terenie. Część środków otrzymuje w formie subwencji z budżetu państwa, pozostałe środki przeznacza z własnego budżetu.

Przepisy określające zasady finansowania oświaty stanowią, że liczba uczniów jest podstawowym elementem podziału subwencji oświatowej w budżecie państwa. Nie uwzględnia się w ten sposób indywidualnych uwarunkowań gmin wiejskich, a w tym poszczególnych placówek oświatowych.

Dotychczasowe zasady zwiększenia subwencji dla obszarów wiejskich nie rekompensują wysokich kosztów wynikających z niższej średniej liczby uczniów w oddziale czy konieczności wypłaty dodatkowych elementów wynagrodzenia dla nauczycieli, takich jak np. dodatek wiejski. Ponadto usytuowanie geograficzne Gminy Bełchatów - gminy otaczającej teren Miasta Bełchatów, generuje wysokie koszty związane m.in. z utrzymaniem stołówek szkolnych, dowożeniem uczniów, związanej z tym opieki świetlicowej i opieki w trakcie dowozu. W 2019 roku gmina obciążona była również utrzymaniem przedszkoli i oddziałów przedszkolnych w szkołach podstawowych oraz kosztami remontów i inwestycji oświatowych. W sumie utrzymanie placówek oświatowych w 2019 roku kosztowało **16.955.377,62 zł.**

Źródła finansowania zadań oświatowych w 2019 roku

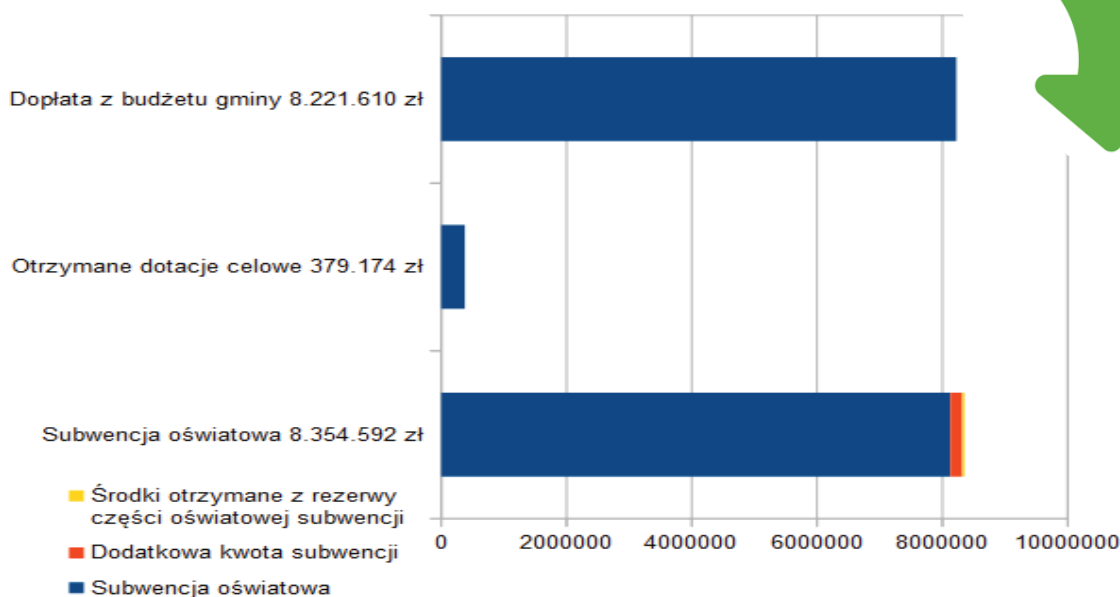

W związku z ustawą z dnia 13 czerwca 2019 roku o zmianie ustawy – Karta Nauczyciela oraz niektórych innych ustaw (Dz.U.poz.1287) Gmina Bełchatów w 2019 roku otrzymała w ramach subwencji dodatkowe środki w kwocie 188.744,00zł.

W 2019 roku udało się również pozyskać środki finansowe w kwocie 37.237,00 zł z 0,4 % rezerwy części oświatowej subwencji ogólnej i tym samym zwiększyć przyznaną subwencję. Otrzymane środki były wykorzystane na zakup pomocy dydaktycznych niezbędnych do realizacji podstawy programowej przedmiotów przyrodniczych, tj.: biologia, geografia, chemia i fizyka. Takie dofinansowanie mogła otrzymać jedna szkoła podstawowa, która spełniała kryteria. W 2019 roku była to Szkoła Podstawowa im. Władysława Szafera w Janowie.

Ponadto Gmina Bełchatów otrzymała środki finansowe z Funduszu Pracy w kwocie 58.685,44zł, które były przeznaczone na dofinansowanie kosztów kształcenia młodocianych pracowników- środki te nie są uwzględnione w powyższej tabeli.

Strukturę wydatków oświatowych w 2019 roku obrazuje poniższa tabela

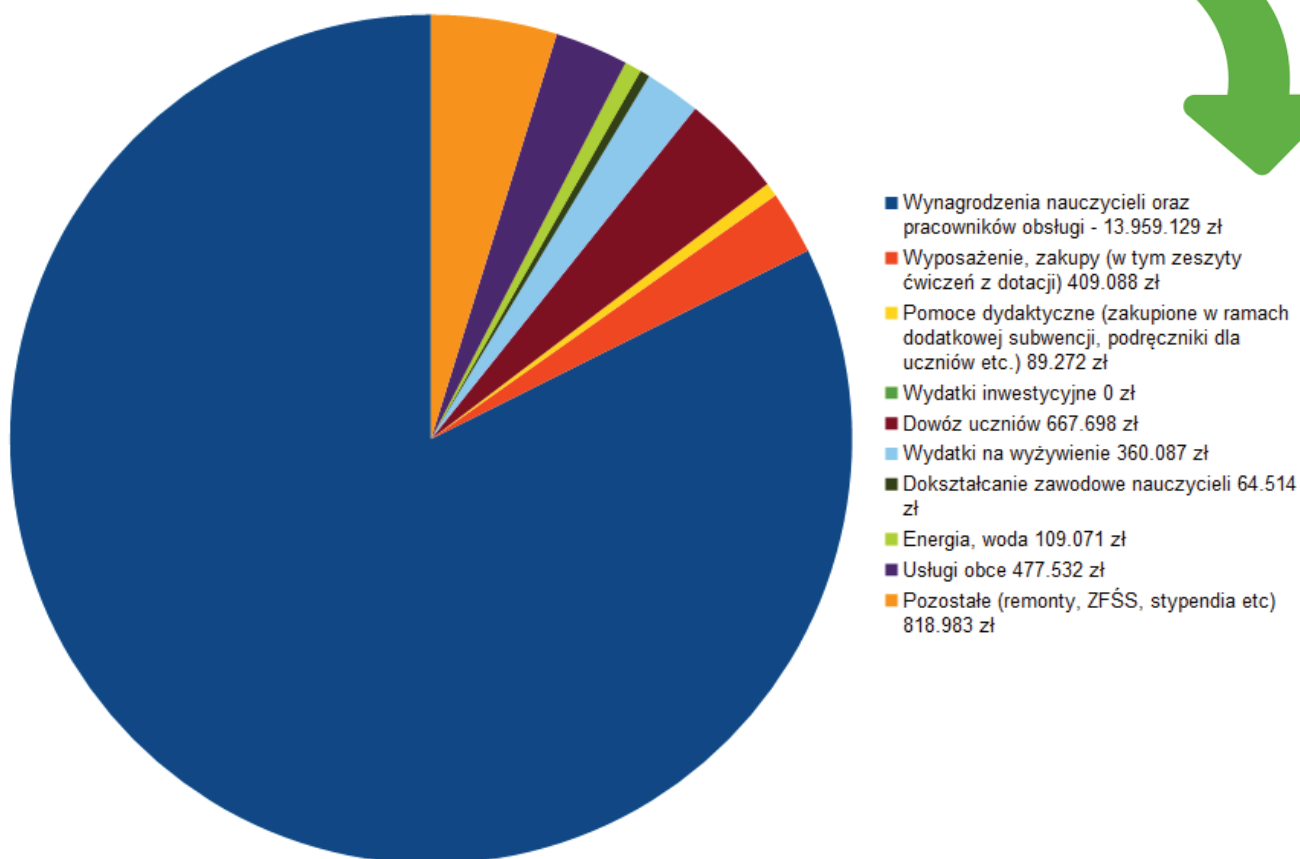

10.4. Kadra pedagogiczna, pracownicy administracji i obsługi

Stan zatrudnienia w placówkach oświatowych wynika z zatwierdzonej przez organ prowadzący organizacji roku szkolnego, a ta ściśle związana jest z liczbą oddziałów na każdym poziomie nauczania oraz liczbą godzin określoną w ramowych planach nauczania przez Ministra Edukacji Narodowej dla poszczególnych przedmiotów i poziomów nauczania.

W 2019 roku w przedszkolu i szkołach podstawowych prowadzonych przez Gminę Bełchatów zatrudnieni byli **nauczyciele** w wymiarze **124,43 etatów** oraz pracownicy **administracji i obsługi** w wymiarze **85,80 etatów**.

Placówki oświatowe	zatrudnienie		w tym			
	Przeciętne zatrudnienie w etatach w 2019r.	Liczba osób stan na 31.12.2019r.	Nauczyciele		Pozostali	
			Przeciętne zatrudnienie w etatach w 2019 r.	Liczba osób stan na 31.12.2019r.	Przeciętne zatrudnienie w etatach w 2019r.	Liczba osób stan na 31.12.2019r.
Gminne Przedszkole w Domiechowicach	34,56	11	15,33	6	19,23	5
Gminne Przedszkole w Kurnosie Drugim	3,76	11	1,75	5	2,00	6
Gminne Przedszkole w Janowie	1,90	6	1,06	3	0,84	3
Gminne Przedszkole w Niedziszynie	3,40	10	1,40	4	2,00	6
Gminne Przedszkole w Lękwie	1,70	5	0,70	2	1,00	3
Razem	45,32	43,00	20,24	20,00	25,07	23,00
Szkola Podstawowa w Dobiecinie	22,68	16	16,10	10	6,58	6
Szkola Podstawowa w Dobrzelowie	37,55	35	25,61	24	11,94	11
Szkola Podstawowa w Domiechowicach	36,68	34	23,57	22	13,11	12
Szkola Podstawowa w Janowie	22,93	23	14,93	15	8,00	8
Szkola Podstawowa w Kurnosie	40,04	41	28,40	30	11,64	11
Szkola Podstawowa w Lękwie	28,61	29	19,15	19	9,46	10
Razem	188,49	178	104,19	120	60,73	58
Ogółem	233,81	221	124,43	140	85,80	81

Zatrudnienie w placówkach oświatowych Gminy Bełchatów w 2019 roku

• Awanse zawodowe i doszktałcanie nauczycieli

W 2019 roku na doskonalenie zawodowe nauczycieli wydano w sumie 64.514,84 zł (z tego 2.954,00 zł w przedszkolach i 61.560,84 zł w szkołach podstawowych).

O odbyły się 4 postępowania kwalifikacyjne na stopień nauczyciela dyplomowanego, 5 postępowań egzaminacyjnych na stopień nauczyciela mianowanego oraz 4 postępowania kwalifikacyjne na stopień nauczyciela kontraktowego.

11.1 Ocena zasobów pomocy społecznej

W 2019 roku Gminny Ośrodek Pomocy Społecznej w Bełchatowie udzielił wsparcia **277 rodzinom**, w tym **80 rodzinom z dziećmi**. To spadek w porównaniu z liczbą mieszkańców, którzy z pomocy korzystali w 2018 roku.

W porównaniu do 2018 roku ogólna liczba rodzin korzystających z pomocy społecznej zmniejszyła się o 31. Mniejsza jest również liczba rodzin z dziećmi (spadek o 31 rodzin). Wśród nich przeważają rodziny z 1 dzieckiem (33 rodzin) oraz z 2 dzieci (25 rodzin).

Ogółem rodzin wielodzietnych, z 3 dzieci i więcej, w 2019 roku było 22 (w tym jedna rodzina z pięciorgiem dzieci). W porównaniu z rokiem 2018 liczba rodzin wielodzietnych zmniejszyła się o 8.

Osoby i rodziny korzystające z pomocy i wsparcia na podstawie ustawy o pomocy społecznej



Wyszczególnienie	Rok 2018	Rok 2019
Liczba osób	454	338
W tym: osoby długotrwale korzystające	235	181
Wiek 0 – 17 lat	141	100
Wiek produkcyjny*	238	178
Wiek poprodukcyjny**	75	60
Liczba rodzin	330	256
Liczba osób w rodzinach	674	505

* wiek produkcyjny: kobiety w wieku 18-59 lat, mężczyźni 18-64

** wiek poprodukcyjny: kobiety w wieku 60 i więcej, mężczyźni 65 i więcej.

11.2. Świadczenia pomocy społecznej

Gminny Ośrodek Pomocy Społecznej udziela pomocy pieniężnej i niepieniężnej potrzebującym mieszkańcom. Zestawienie ilości i wysokości świadczeń przedstawia grafika



ŚWIADCZENIA PIENIĘŻNE I NIEPIENIĘŻNE



Gminny Ośrodek Pomocy Społecznej w Bełchatowie realizuje zadania określone jako system świadczeń pieniężnych na rzecz rodziny. System obejmuje wypłatę świadczeń, które stanowią zadania zleczone z zakresu administracji rządowej, są to:

- zasiłki rodzinne wraz z dodatkami,
- świadczenia wychowawcze „500+”,
- świadczenia opiekuńcze,
- świadczenia wypłacane w przypadku bezskuteczności egzekucji alimentów.



Wyszczególnienie	Rok 2018	Rok 2019
	Zasiłki rodzinne wraz z dodatkami	
Liczba rodzin	323	274
Kwota świadczeń	1 343 457,72	1 187 781,93
	Świadczenie wychowawcze	
Liczba rodzin	870	1 507
Kwota świadczeń	6 871 983,00	10 011 651,00
	Świadczenia opiekuńcze	
Zasiłek pielęgnacyjny, świadczenie pielęgnacyjne, specjalny zasiłek opiekuńczy – liczba świadczeń	3 384	3 384
Kwota świadczeń w złotych	1 207 958,00	1 351 163,00
	Fundusz alimentacyjny	
Liczba osób uprawnionych do świadczenia	62	59
Liczba rodzin	38	34
Kwota świadczeń w złotych	291 136,00	276 000,00

INNE RODZAJE ŚWIADCZEŃ WYPŁACANE PRZEZ GOPS

Dodatki mieszkaniowe wypłacane dla 6 rodzin zarówno w roku 2018 (9.669 zł) jak i w roku 2019 (7.701 zł). Dodatki energetyczne w 2018 roku otrzymały 3 rodziny na kwotę 362 zł, a w 2019 roku otrzymało je 5 rodzin na kwotę 664 zł.

Kadra Gminnego Ośrodka Pomocy Społecznej w Bełchatowie:

Na dzień 31 grudnia 2019 roku było zatrudnionych **16** pracowników (kierownik – 1, zastępca kierownika – 1 (przebywał na dłuższym zwolnieniu lekarskim), główny specjalista ds. świadczeń rodzinnych – 1, specjalista ds. świadczeń rodzinnych – 1, podinspektor – 1, pracownik socjalny – 1, specjalista pracy socjalnej - 5, asystent rodziny - 1, opiekun osób starszych i niepełnosprawnych – 1, pomoc administracyjna – 3 (1 pracownik przebywał na urlopie macierzyńskim).



11.3. Założenia aktualnego programu wspierania rodziny uchwalonego w dniu 31 stycznia 2019 roku na lata 2019-2021

Program Wspierania Rodziny Gminy Bełchatów opracowany na lata 2019-2021 jest kontynuacją realizowanego w cyklach 3-letnich gminnych programów rodziny, przygotowywanych w oparciu o art. 176 pkt 1 ustawy z dnia 9 czerwca 2011r. o wspieraniu rodziny i systemie pieczy zastępczej (t.j. Dz. U. z 2019r. poz. 1111).

W myśl wspomnianej ustawy na jednostki samorządu terytorialnego nałożony został obowiązek wspierania rodziny przeżywającej trudności w wypełnianiu funkcji opiekuńczo-wychowawczych oraz organizacji pieczy zastępczej. Obowiązek ten jednostki samorządu terytorialnego realizują w szczególności we współpracy ze środowiskiem lokalnym, sądami i ich organami pomocniczymi, policją, instytucjami oświatowymi, podmiotami leczniczymi a także kościołami i związkami wyznaniowymi oraz organizacjami społecznymi.

Obowiązek wspierania rodziny przeżywającej trudności w wypełnianiu funkcji opiekuńczo-wychowawczych oraz organizacji pieczy zastępczej, w zakresie ustalonym ustawą, spoczywa na jednostkach samorządu terytorialnego oraz na organach administracji rządowej.

PROGRAM WSPIERANIA RODZINY

CELE PROGRAMU



CEL GŁÓWNY

Wspieranie rodzin przeżywających trudności w wypełnianiu funkcji związanych z opieką, wychowaniem i skuteczną ochroną dzieci, a także profilaktyka środowiska lokalnego w zakresie promowania społecznie pożądanego modelu rodziny.



CELE SZCZEGÓŁOWE

- Zabezpieczenie podstawowych potrzeb dziecka
- Zapobieganie powstawaniu sytuacji kryzysowych wymagających interwencji oraz rozwiązywanie już istniejących.



RODZINY Z DZIEĆMI OBJĘTE POMOĄ

GOPS objął pomocą 33 rodziny z jednym dzieckiem (91 osób w rodzinach), 25 rodzin z dwójką dzieci (105 osób w rodzinach), 19 rodzin z trójką dzieci (92 osoby w rodzinach), dwie rodziny z czwórką dzieci (12 osób w rodzinach) i jedną rodzinę z pięciorgiem dzieci (8 osób w rodzinie)



W GRUPIE RODZIN Z DZIEĆMI, OBJĘTYCH POMOĄ SPOŁECZNĄ, 24 RODZIN TO RODZINY NIEPEŁNE, PRZY CZYM PONAD 58% STANOWIĄ OSOBY SAMOTNIE WYCHOWUJĄCE 1 DZIECKO. WŚRÓD RODZIN NIEPEŁNYCH, 3 RODZIN TO RODZINY WIELODZIECNE.

Główne powody, z jakich rodziny korzystają ze społecznego wsparcia nie zmieniły się w porównaniu do poprzedniego roku (w jednej rodzinie mogą być 2 lub 3 powody):



PROGRAM WSPIERANIA RODZINY

POWODY KORZYSTANIA ZE SPOŁECZNEGO WSPARCIA

UBÓSTWO:

154 RODZINY

DŁUGOTRWAŁA LUB CIĘŻKA CHOROBA:

157 RODZIN

NIEPEŁNOSPRAWNOŚĆ:

125 RODZIN

BEZROBOCIE:

187 RODZIN

BEZRADNOŚĆ W SPRAWACH OPIEKUŃCZO -
WYCHOWAWCZYCH I PROWADZENIA
GOSPODARSTWA DOMOWEGO:

68 RODZIN

Świadczenia przyznawane w ramach rządowego programu „Posiłek w szkole i domu” (opłacenie posiłków dla dzieci i młodzieży w szkołach oraz dzieci w przedszkolach i żłobkach) to pomoc, z której skorzystało

- 5 dzieci do czasu rozpoczęcia nauki w szkole podstawowej,
- 87 dzieci do czasu ukończenia szkoły podstawowej i średniej.

Łącznie sfinansowano **9265 posiłków**.

W ramach realizacji tego programu rodziny otrzymały zasiłki celowe na zakup żywności. Pomoc pieniężną na zakup żywności otrzymało 292 osoby ze 145 rodzin, w tym 24 dzieci do czasu rozpoczęcia nauki w szkole podstawowej i 73 dzieci i młodzieży do czasu ukończenia szkoły podstawowej i średniej.

W 2019 roku osiemnaścioro pierwszoklasistów z gminy Bełchatów otrzymało szkolne wyprawki w ramach akcji pomocowej „Energetyczny turniester”, prowadzonej przez PGE Dystrybucja. Akcja realizowana była we współpracy z pracownikami socjalnymi Gminnego Ośrodka Pomocy Społecznej w Bełchatowie.



W 2019 roku 120 rodzin wielodzietnych z terenu Gminy Bełchatów korzystało z Karty Dużej Rodziny. Karty wydano 300 osobom, w tym to 96 dzieci, a 204 rodzice.

Karta Dużej Rodziny przysługuje rodzinom z przynajmniej trójką dzieci, niezależnie od dochodu. Karta jest wydawana bezpłatnie, każdemu członkowi rodziny. Rodzice mogą korzystać z karty dożywotnio, dzieci – do 18 roku życia lub do ukończenia nauki, maksymalnie do osiągnięcia 25 lat. Osoby niepełnosprawne otrzymują kartę na czas trwania orzeczenia o niepełnosprawności – dotyczy dzieci. Od 1 stycznia 2019 roku Karta Dużej Rodziny przysługuje również rodzicom, którzy kiedykolwiek wychowywali łącznie przynajmniej 3 dzieci.

Pomocą pieniężną dla rodzin z dziećmi są również świadczenia z funduszu alimentacyjnego. Według stanu na dzień 31 grudnia 2019 roku liczba osób uprawnionych, na które wypłacono tego typu świadczenia wyniosła 59.

Gminny Ośrodek Pomocy Społecznej w Bełchatowie udzielił w 2019 roku wsparcia w formie zasiłków rodzinnych dla 219 rodzin, w tym:

- 76 rodzinom z jednym dzieckiem,
- 100 rodzinom z dwojgiem dzieci,
- 35 rodzinom z trojgiem dzieci,
- 8 rodzinom z czworgiem i więcej dzieci.

Pozostałe świadczenia wypłacane przez GOPS



INNE ŚWIADCZENIA

JEDNORAZOWE I CYKLICZNE

ZAPOMOGI Z TYTUŁU URODZENIA DZIECKA

JEDNORAZOWE ŚWIADCZENIE OTRZYMAŁO 91 OSÓB (W 2018 ROKU BYŁO ICH 103).



ŚWIADCZENIA RODZINNE I WYCHOWAWCZE

ŚWIADCZENIA RODZINNE PRZYZNANO 488 RODZINOM, NATOMIAST ŚWIADCZENIA W RAMACH PROGRAMU "RODZINA 500+" PRZYZNANO NA 2.318 DZIECI Z 1.507 RODZIN.

ŚWIADCZENIE "ZA ŻYCIEM"

WYPŁACONO 1 JEDNORAZOWE ŚWIADCZENIE W WYS. 4 TYS. ZŁ Z TYTUŁU URODZENIA ŻYWEGO DZIECKA Z CIĘŻKIM I NIEODWRACALNYM UPOŚLEDZENIEM ALBO NIEULECZALNĄ CHOROBA ZAGRAŻAJĄCĄ ŻYCIU.



DOBRY START

ŚWIADCZENIA W RAMACH RZĄDOWEGO PROGRAMU "DOBRY START" WYPŁACANE SĄ DLA DZIECI UCZĄCYCH SIĘ DO 20 ROKU ŻYCIA (LUB 24 ROKU ŻYCIA W PRZYPADKU OSÓB NIEPEŁNOSPRAWNYCH). ŚWIADCZENIE W WYSOKOŚCI 300 ZŁ OTRZYMAŁO 1 563 DZIECI I MŁODZIEŻY UCZĄCEJ SIĘ



- **Zapobieganie powstawaniu sytuacji kryzysowych wymagających interwencji oraz rozwiązywanie już istniejących.**

W ramach realizacji zadań określonych w ustawie o wspieraniu rodziny i systemie pieczy zastępczej, od września 2013 roku jest zatrudniony w Gminnym Ośrodku Pomocy Społecznej w Bełchatowie asystent rodziny.

Przydzielenie rodzinie asystenta następuje głównie na wniosek pracownika socjalnego, który zdiagnozował w rodzinie problemy opiekuńczo-wychowawcze.

W roku 2019 Gmina Bełchatów pokryła koszty związane z umieszczeniem pięciorga dzieci w rodzinach zastępczych, umieszczenia jednego dziecka w Ośrodku Interwencyjno-Socjalizacyjnym w Bełchatowie oraz umieszczenia jednego dziecka w Domu Dziecka w Dąbrowie Rusieckiej. Koszty z tym związane wyniosły w sumie 58 121,03 zł.

W ramach zapobiegania sytuacji kryzysowych w rodzinach posiadających dzieci, w roku 2019 odbyły się warsztaty kompetencji wychowawczych. Warsztaty zostały zorganizowane przy współpracy asystenta rodziny i pracowników socjalnych z Poradnią Psychologiczno-Pedagogiczną w Bełchatowie. Psycholog przez 6 tygodni (1 raz w tygodniu) omawiał z rodzicem temat prawidłowej realizacji procesu wychowawczego dziecka. Omawiał problemy z tym związane oraz edukował się, jak je rozwiązywać. Warsztaty rozpoczęły 2 matki. Ostatecznie ukończyła 1, uzyskując certyfikat. W roku 2018 roku warsztaty ukończyło 10 matek.

W 2019 roku pracownicy socjalni Gminnego Ośrodka Pomocy Społecznej, pomagali dzieciom wyjechać na kolonie. Współpracowali z instytucjami, które przesyłały do ośrodka oferty kolonijne (bez opłat), tj. Powiatowe Centrum Pomocy Rodzinie w Bełchatowie oraz Stowarzyszenie Rozwoju Kultury Dzieci i Młodzieży w Zduńskiej Woli. Dwoje dzieci wyjechało na kolonie do Ośrodka Szkoleniowo-Wypoczynkowego ZHP „Nadwarciański Gród” w Załęczu Wielkim oraz pięcioro dzieci wyjechało do Ośrodka Wczasowo-Konferencyjnego „Pilsko” w miejscowości Korbielów.



12. GMINNA KOMISJA ROZWIĄZYWANIA PROBLEMÓW ALKOHOLOWYCH

W 2019 roku na terenie Gminy Bełchatów działało 19 punktów sprzedaży alkoholu (sklepy) i 4 punkty gastronomii. W tym samym okresie Gminna Komisja Rozwiązywania Problemów Alkoholowych opiniowała 23 wnioski o sprzedaż alkoholu.

Opłaty związane z zezwoleniami na handel napojami alkoholowymi (tzw. korkowe) obciążające przedsiębiorców bezpośrednio konsumentów zgodnie z zapisem ustawy o wychowaniu w trzeźwości i przeciwdziałaniu alkoholizmowi są swoistą daniną publiczną. Utworzenie miało na celu pozyskanie dodatkowych środków na finansowanie działań mających na celu ograniczenie społecznych i ekonomicznych konsekwencji spożywania alkoholu i przeciwdziałania narkomanii.

W 2019 roku z tzw. korkowego uzyskano 97.717,31 zł (w tym 64.385,01 zł ze sprzedaży w sklepach, 23.125,85 zł ze sprzedaży w punktach gastronomicznych oraz 10.206,47 zł w ramach zezwoleń wydanych w ciągu roku kalendarzowego).

Członkowie Gminnej Komisji Rozwiązywania Problemów Alkoholowych odbyli w 2019 roku 12 posiedzeń.

- na realizację zadań wynikających z założeń programu, wydano 48.518,93 zł;
- komisja pracowała z 59 osobami uzależnionymi od alkoholu. W 57 przypadkach wydano skierowanie na leczenie odwykowe. Porad udzielono również 11 osobom współuzależnionym;
- z porad udzielanych w Punkcie Konsultacyjnym skorzystało 84 mieszkańców Gminy Bełchatów, 4 mieszkańców Miasta Bełchatów, 1 mieszkaniec Gminy Kluki oraz 1 osoba anonimowa.



13. WSPÓŁPRACA Z ORGANIZACJAMI POZARZĄDOWYMI

Program współpracy Gminy Bełchatów z organizacjami pozarządowymi na 2019 rok został przyjęty Uchwałą Nr I/5/2018 Rady Gminy Bełchatów z dnia 23 listopada 2018 r. Zawierał on cele programu, zasady, zakres, formy oraz kierunki współpracy gminy z organizacjami pozarządowymi i innymi podmiotami, o których mowa w art. 3 ust. 3 ustawy.

Zgodnie z zapisami Programu, współpraca władz Gminy Bełchatów z organizacjami pozarządowymi miała charakter zarówno finansowy, jak i pozafinansowy.

Podstawowym sposobem realizacji programu był otwarty konkurs ofert, który został ogłoszony Zarządzeniem nr 3/2019 Wójta Gminy Bełchatów z dnia 7 stycznia 2019 r. Obejmował realizację zadań publicznych w następującym zakresie:

- W 2019 r. wpłynęło 26 ofert na realizację zadań publicznych w ramach ogłoszonych konkursów ofert oraz 1 oferta w oparciu o art. 19a ustawy z dnia 24 kwietnia 2003 roku o działalności pożytku publicznego i o wolontariacie. Łączna kwota przekazanych przez Gminę Bełchatów dotacji wyniosła 106 000,00 złotych.

Realizacja Programu współpracy Gminy Bełchatów z organizacjami pozarządowymi odbywała się na poziomie wsparcia finansowego, jak również miała inny charakter współpracy – polegała na prowadzeniu działalności promocyjnej i informacyjnej dotyczącej działań organizacji pozarządowych, udostępnianiu obiektów gminnych do realizacji zadań publicznych na preferencyjnych zasadach, wymianie informacji będącej podstawą prawidłowego diagnozowania problemów i potrzeb mieszkańców gminy.

Cele zakładane w programie współpracy na 2019 rok zostały zrealizowane.



13.1. Patronaty Honorowe Wójta Gminy Bełchatów Konrada Koca w 2019 roku

Wpłynęło 26 wniosków, 21 zostało rozpatrzonych pozytywnie, natomiast 4 z przyczyn formalnych zostały odrzucone. Wnioskodawcy dwukrotnie prosili o zmianę przedsięwzięcia które miało być objęte patronatem. Cztery z patronatów uzyskały wsparcie rzeczowe a jeden z nich otrzymał patronat bez żadnego wsparcia. Trzy wnioski z przyznaniem wsparcia finansowego nie zostały wykorzystane.



14. DZIAŁALNOŚĆ OCHOTNICZYCH STRAŻY POŻARNYCH

• Gotowość bojowa jednostek OSP z terenu Gminy Bełchatów

Na terenie gminy działa 13 jednostek OSP, w tym 8 jednostek typu „S”, z czego 2 jednostki (OSP Dobrzelów i OSP Huta) są włączone do Krajowego Systemu Ratowniczo-Gaśniczego.

Jednostki OSP zrzeszają w swoich szeregach 550 członków zwyczajnych (445 mężczyzn, 105 kobiet), 11 członków wspierających i 10 członków honorowych

W ramach struktury gminy, oprócz 13 jednostek OSP, działają też 4 Drużyny Kobiece: OSP Dobrzelów, OSP Niedyszyna, OSP Postękalice i OSP Zawadów oraz 8 Młodzieżowych Drużyn Pożarniczych:

- jednostka młodzieżowa dziewcząt OSP Dobrzelów.
- jednostka młodzieżowa dziewcząt OSP Postękalice.
- jednostka młodzieżowa chłopców OSP Niedyszyna.
- jednostka młodzieżowa chłopców OSP Dobrzelów.
- jednostka młodzieżowa chłopców OSP Postękalice,
- jednostka młodzieżowa chłopców OSP Zawadów.
- jednostka młodzieżowa chłopców OSP Łękawa.
- jednostka młodzieżowa chłopców OSP Ludwików.

W roku 2019 zawody sportowo-pożarnicze Gminy Bełchatów zostały zorganizowane 22 czerwca w Łękawie. Organizacją zawodów zajęła się jednostka OSP Łękawa, która na zabezpieczenie i organizację zawodów otrzymała dotację w wys. 5.000,00 zł.

Zawody rozegrane zostały w czterech grupach, a klasyfikacja wygląda następująco:



Klasyfikacja generalna zawodów sportowo - pożarniczych	
Grupa A (mężczyźni)	1. OSP Dobrzelów 2. OSP Niedyszyna 3. OSP Niedyszyna II 4. OSP Postękalice 5. OSP Łękawa 6. OSP Ludwików 7. OSP Zawadów 8. OSP Podwoły
Grupa C (kobiety)	1. OSP Dobrzelów 2. OSP Niedyszyna 3. OSP Zawadów 4. OSP Postękalice
Młodzieżowa Drużyna Dziewcząt:	1. OSP Dobrzelów 2. OSP Postękalice
Młodzieżowa Drużyna Chłopców: #00FF00	1. OSP Zawadów 2. OSP Zawadów II 3. OSP Niedyszyna 4. OSP Ludwików 5. OSP Łękawa 6. OSP Łękawa II.

• Gotowość bojowa jednostek OSP z terenu Gminy Bełchatów

Jednostki OSP dysponują następującym taborem samochodowym:

• OSP Dobrzelów:

1. Samochód ratowniczo- gaśniczy MAN (2016)
2. Samochód ratowniczo- gaśniczy MAN (2012)

• OSP Huta:

1. Samochód pożarniczy STAR (1985)
2. Samochód pożarniczy MAN (2014)

• OSP Niedyszyna:

1. Samochód specjalny ratowniczy Renault Midliner (1995)
2. Samochód średni pożarniczy STAR (1987)

• OSP Ludwików:

1. Lekki samochód specjalny pożarniczy ratowniczo- gaśniczy IVECO DAILY(2010)
2. Samochód strażacki Magirus Deutz (1972)

• OSP Łękawa:

1. Samochód średni pożarniczy STAR MAN (2006)
2. Samochód ciężki pożarniczy JELCZ (1991)

• OSP Postękalice:

1. Samochód ratowniczo- gaśniczy STAR (1987)
(pojazd zmodernizowany w roku 2017)

• OSP Podwody:

1. Samochód pożarniczy IVECO DAILY (2011)

• OSP Zawadów:

1. Samochód pożarniczy Ford Transit (2008)
2. Samochód pożarniczy MAN (2019)

Średni samochód pożarniczo - gaśniczy GBA 3/29 MAN, zakupiony został w 2019 roku i oficjalnie przekazano go strażakom OSP Zawadów. Wóz kosztował 760 tys. zł, przy czym 280 tys. zł stanowiła dotacja z Ministerstwa Spraw Wewnętrznych i Administracji, 100 tys. zł z Komendy Głównej Państwowej Straży Pożarnej, 180 tys. zł z Wojewódzkiego Funduszu Ochrony Środowiska i Gospodarki Wodnej w Łodzi i z Narodowego Funduszu Ochrony Środowiska. 200 tys. zł to z kolei dofinansowanie z budżetu Gminy Bełchatów. Druhowie sami pozyskali jeszcze 80 tys. zł od darczyńców, w tym 2 tys. zł to ich własne składki. Samochód wyposażono dzięki środkom z Funduszu Sprawiedliwości.



W roku 2019 straż pożarna alarmowana była w sumie 156 razy do zdarzeń powstałych na terenie Gminy Bełchatów. Z tego 46 zdarzeń to pożary, 103 to miejscowe zagrożenia. Odnotowano 7 fałszywych alarmów.

Miejscowość/siedziba jednostki	Pożar	Miejscowe zagrożenia	Alarm Falszywy	Ogółem	Brak gotowości
Dobrzelów	20	33	1	54	0
Huta	3	5	0	8	1
Ludwików	4	12	0	16	8
Podwody	1	11	1	13	1
Postękalice	6	7	0	13	9
Niedyszyna	6	4	0	10	0
Łękawa	8	9	0	17	2
Zawadów	4	6	0	10	0

Zestawienie wyjazdów jednostek OSP

Działania związane z ochroną przeciwpożarową realizowane były w zakresie utrzymania gotowości bojowej jednostek OSP oraz poprawy istniejącej bazy OSP.

W rozdziale 754 dział 75412 Ochotnicze Straże Pożarne zabezpieczono kwotę 529 270,19 zł, a wydatkowano 493 193,95 zł.

Dotacje na zakup sprzętu i umundurowania specjalnego dla jednostek OSP w podziale na poszczególne jednostki:

dotacja dla OSP Dobrzelów: 700,00 zł,
dotacja dla OSP Huta: 676,50 zł,
dotacja dla OSP Ludwików: 6.051,60 zł,
dotacja dla OSP Łękawa: 442,80 zł,
dotacja dla OSP Podwody: 307,50 zł,
dotacja dla OSP Zawadów: 200.369,00 zł.

OSP z terenu Gminy Bełchatów wzbogaciły się o sprzęt, niezbędny do udzielenia pomocy poszkodowanym bezpośrednio na miejscu zdarzenia, zakupiony na kwotę 69 447,50 zł.

Zakup był możliwy dzięki pozyskaniu przez Gminę środków pieniężnych z Funduszu Pomocy Pokrzywdzonym oraz Pomocy Postpenitencjarnej – Funduszu Sprawiedliwości. Kwota pozyskana z Funduszu to 69 447,5000 zł, wkład Gminy Bełchatów to 803,19 zł.

WYDATKI NA UTRZYMANIE GOTOWOŚCI BOJOWEJ JEDNOSTEK OSP

- 20.736,70 ZŁ**
Dotacje na zakup sprzętu i umundurowania
- 41.429,77 ZŁ**
Utrzymanie 13 kierowców, wynagrodzenia bezosobowe
- 151,59 ZŁ**
Składki na ubezpieczenia społeczne
- 14.792,10 ZŁ**
Ekwiwalent dla strażaków-ratowników biorących udział w akcjach gaśniczych
- 2.301,00 ZŁ**
Ekwiwalent dla strażaków-ratowników biorących udział w szkoleniach
- 41.553,50 ZŁ**
Opłaty i składki, w tym ubezpieczenia majątkowe, OC, AC pojazdów, ubezpieczenia jednostek OSP
- 23.867,19 ZŁ**
Zakup materiałów i wyposażenia
- 1.3011,44 ZŁ**
Energia elektryczna, utrzymanie garaży OSP
- 5.871,00 ZŁ**
Zakup usług zdrowotnych
- 38.409,95 ZŁ**
Zakup usług pozostałych (przeglądy techniczne samochodów, modernizacja pojazdu, rekonfiguracja oprogramowania radiotelefonów)



15. CENTRUM KULTURY I SPORTU GMINY BEŁCHATÓW

W skład Centrum Kultury i Sportu Gminy Bełchatów wchodzi:

- 1) Filia Zdieszulice Dolne
- 2) Filia Augustynów
- 3) Filia Zawady
- 4) Filia Kurnos Drugi
- 5) Świetlica w Myszakach
- 6) Biblioteka w Kurnosie Drugim
- 7) Biblioteka w Łękawie
- 8) Zaplecze Sportowe w Kałdunach
- 9) Zaplecze Sportowe w Zawadowie
- 10) Świetlica Internetowa w Zawadowie
- 11) Świetlica Internetowa w Woli Mikorskiej
- 12) Orkiestra Dęta w Dobrzelowie
- 13) Orkiestra Dęta w Postękalicach
- 14) Zespół Ludowy „Kurnosianki”
- 15) Dziecięcy zespół „Gminne Nutki”

FILIA CENTRUM KULTURY I SPORTU GMINY BEŁCHATÓW W ZDIESZULICACH DOLNYCH

WYDARZENIA W PIERWSZEJ POŁOWIE 2019 ROKU

WYJAZD DO TEATRU 2.02. 2019
Wyjazd do Teatru im. A Mickiewicza w Częstochowie na komedię romantyczną „Przyjazne Dusze”. Liczba uczestników 50 osób.

WYJAZD DO FUN CITY 13.02. 2019
Wyjazd dla dzieci do piotrkowskiej sali zabaw Fun City. Liczba uczestników 50 osób

MARZANNA BARDZIEJ EKO MINI 18.02.-15.03. 2019
Konkurs plastyczny dla dzieci w wieku 7-10 lat. Liczba uczestników - 6 osób

XXI GMINNY PLEBISCYT SPORTOWY, 8.02. 2019
Kategorie plebiscytowe: sport szkolny (szkoły podstawowe oraz gimnazjalne), sport wyczynowy, rywalizacja zespołów sportowych (LZS, LZS-OSP). Liczba uczestników ok. 90 osób

DZIEŃ KOBIEŃ 8.03. 2019
Wystąpiła Anna Piłula (stand-up) oraz Kapela Góralska Babiogórzanie. Liczba uczestników ok. 120 osób

7 OGÓLNOPOLSKI FESTIWAL ANIMACJI OIPLA 20.03. 2019
Pokaz 10 festiwalowych filmów animowanych. Liczba uczestników 32

BO TO ZIMA AKURAT 18-22 LUTEGO
Zajęcia feryjne dla 50 osób

WEDRÓWKI PO BEZDROZACH 25.04. 2019
Spotkanie z fotografem i wędrownikiem Sewerynem Bożkiem. Liczba uczestników 35 osób.

TYLKO KRZYŻYKAMI. MARTA KUSAK
Wystawa prac wykonanych haftem krzyżykowym, dostępna w dniach 28.03.-30.04.2019

WYJAZD DO TERM W UNIEJOWIE 26.03. 2019
Relaks w termach uniejowskich, liczba uczestników 31 osób.

VI GMINNA ZADYSZKA 12.05. 2019
Bieg charytatywny rozgrywany w Kurnosie Drugim. Liczba uczestników ok. 500 osób.

NOC ŚWIETOJAŃSKA W NIEDYSZYŃIE, 23.06. 2019
Współorganizacja pikniku, który zgromadził całe rodziny

GINNY DZIEŃ DZIECKA
Impreza dla dzieci. Liczba uczestników około 70 osób

WYCIECZKA SÓL I WODA
Wycieczka do kopalni soli w Kłodawie. Liczba uczestników 44 osoby



FILIA CENTRUM KULTURY I
SPORTU GMINY BĘŁCHATÓW
W ZDZIESZULICACH DOLNYCH

**WYDARZENIA W DRUGIEJ POŁOWIE
2019 ROKU**

**JOGA W LAWENDZIE
9.07. 2019**

Wyjazd do Lawendowej Barci
pod Lasem, liczba
uczestników 35 osób



**WAKACJOWANIE
15-19.07. 2019**

Zajęcia wakacyjne dla dzieci w
wieku 7-10 lat. Liczba
uczestników 21 osób

**PERMAKULTURA -
WARSZTATY Z
EKOPERSPEKTYWĄ
16.11. 2019**

Projekt dofinansowany w
ramach programu "Łódzkie
na plus". Liczba uczestników
76 osób



**WIGILIA DLA OSÓB
STARSZYCH I SAMOTNYCH
12.12. 2019**

Liczba uczestników około 100
osób

**I NIEPODLEGŁOŚCIOWY
MARSZ NORDIC
WALKING, 11.11. 2019**

Projekt dofinansowany w ramach
programu "Łódzkie na plus".
Liczba uczestników ponad 100
osób



**DOZYNKI GMINNE W
PODWODACH,
25.08. 2019**

Tradycyjna uroczystość z
okazji święta plonów, w której
udział wzięło kilkaset osób.

Filia CKiS w Zdieszulicach Dolnych w 2019 roku realizowała zajęcia cykliczne dedykowane mieszkańcom w różnym wieku. Były to:

- Język angielski Lessons for children
- KobiECE Poniedziałki
- Aerobic, aerobic, czego dla ciała się nie robi
- Zumba i Aerobic - Fitness Service
- Klub Urwisa
- Joga dla każdego
- Zajęcia muzyczne „Gminne Nutki”
- Warsztaty ceramiczne
- „Joga i...”

Filia CKiS w Augustynowie

w 2019 roku realizowała zajęcia cykliczne dedykowane mieszkańcom w różnym wieku. Były to:

- Lessons for children
- KobiECE Wtorki
- Klub Małych Psotników
- Dziecięce studio wokalne
- Juvena Gym

FILIA CENTRUM KULTURY I SPORTU GMINY BĘLCHATÓW W AUGUSTYNOWIE

WYDARZENIA W 2019 ROKU

FERYJNY TURNIEJ LIGOWY W FIFA 19
11-15. LUTEGO

Turniej z nagrodami, w którym udział wzięło 8 osób

DZIEŃ DZIECKA W AUGUSTYNOWIE
14.06.2019

Impreza plenerowa, w której udział wzięło 25 osób

BO TO AKURAT ZIMA

Zajęcia feryjne organizowane w dniach 18-22 lutego, w których udział wzięło 17 dzieci

DZIEŃ KOBIET W AUGUSTYNOWIE
9. 03. 2019

Obchody Święta Kobiet z udziałem 55 osób

7 OGÓLNOPOLSKI FESTIWAL FILMOWY OIPLA, 13.03.2019

Projekcje filmów animowanych dla dzieci. Udział wzięło 9 osób.

MALOWANE KAWA
29.03.2019

Wystawa prac Mariusza Gosławskiego. W wydarzeniu udział wzięło 13 osób

WARSZTATY WIELKANOCNE
9.04.2019

Warsztaty papierowej wikliny. Liczba uczestników 17 osób

ŚWIECENIE POKARMÓW WIELKANOCNYCH
20.04.2019

Tradycyjny obrzęd organizowany w świetlicy w Augustynowie.

WARSZTATY Z OKAZJI DNIA MATKI
15. 05. 2019

Podczas warsztatów dzieci wykonywały prezenty dla mam. Liczba uczestników 10

FILIA CENTRUM KULTURY I SPORTU GMINY BĘLCHATÓW W AUGUSTYNOWIE

WYDARZENIA W 2019 ROKU

KINO PLENEROWE
10.07.2019

W maratonie filmowym wzięło udział 10 osób.



WIGILIA W AUGUSTYNOWIE
15.12.2019

Wigilijne spotkanie organizowane wspólnie z Sołectwem Augustynów

PISMO NIE KŁAMIE- WARSZTATY Z EWA BER, 27.11.2019

Warsztaty dotyczące charakterów pisma. Wzięło w nich udział 10 osób

WAKACJOWANIE
15-19.07.2019

Wakacyjne zajęcia dla dzieci z licznymi atrakcjami

ZABAWA ANDRZEJKOWA DLA DZIECI
28.11.2019

Wzięło w niej udział 30 osób

DZIEŃ SENIORA
30.11.019

Impreza organizowana wspólnie z Sołectwem Augustynów. Wzięło w niej udział 30 osób

KURS PIERWSZEJ POMOCY
14.11.2019

W kursie wzięło udział 8 osób

MIKOŁAJKOWE SKAKANIE
5.12.2019

Mikołajkowa impreza, w której wzięło udział 15 osób.



FILIA CENTRUM KULTURY I
SPORTU GMINY BĘŁCHATÓW
W ZAWADACH

**WYDARZENIA W
2019 ROKU**

**MAGICZNY DYWAN
3.04. 2019**

Zabawy dla dzieci. Liczba uczestników około 30 osób.



**DZIEŃ TRUSKAWKI
14.06. 2019**

Impreza plenerowa, w której udział wzięło 25 osób

BO TO AKURAT ZIMA

Zajęcia feryjne organizowane w dniach 11-15 lutego, w których udział wzięło 20 dzieci

**DZIEŃ OJCA
21.06. 2019**

Obchody Dnia Ojca z udziałem 11 osób

**7 OGÓLNOPOLSKI
FESTIWAL FILMOWY
OIPLA, 27.03. 2019**

**MALOWANE KAWĄ
10.05. 2019**

Wystawa prac Mariusza Gosławskiego. W wydarzeniu udział wzięło 13 osób

**ŚWIĘCENIE
POKARMÓW
WIELKANOCNYCH
20.04. 2019**

Tradycyjny obrzęd organizowany w świetlicy w Zawadach.

**WAKACJE 2019
15-19.07. 2019**

Zajęcia wakacyjne w których udział wzięło 12 dzieci

Filia CKiS w Zawadach w 2019 roku realizowała zajęcia cykliczne dedykowane mieszkańcom w różnym wieku. Były to:

- Angielski dla dorosłych
- Joga dla zdrowego kręgosłupa
- Warsztaty ceramiczne
- Nauka gry na keyboardzie

FILIA CENTRUM KULTURY I
SPORTU GMINY BEŁCHATÓW
W KURNOSIE DRUGIM

**WYDARZENIA W
2019 ROKU**

**ZAJECIA FERYJNE
"BO TO AKURAT ZIMA"**

W zajęciach realizowanych w drugim tygodniu ferii zimowych wzięło udział 14 osób.



**WARSZTATY
TWORZENIA KARTEK
BOZONARODZENIOWYCH**

Zajęcia dla pań z Klubu Kreatywnych Kobiet

**DEBATA O
BEZPIECZEŃSTWIE**

Spotkanie dla mieszkańców organizowane wspólnie z KPP Bełchatów

**WAKACJOWANIE
15-19.07. 2019**

Wakacyjne zajęcia dla dzieci z licznymi atrakcjami

**FESTIWAL FILMÓW
ANIMOWANYCH OIPLA**

W projekcjach uczestniczyły 34 osoby

MIKOŁAJKI 2019

Mikołajkowy wyjazd do JJ Parku Trampolin w Bełchatowie .

Filia CKiS w Kurnosie Drugim w 2019 roku realizowała zajęcia cykliczne dedykowane mieszkańcom w różnym wieku. Były to:

- Klub Kreatywnych Kobiet
- Klub Gagatka
- Angielski dla dorosłych



Na terenie Gminy Bełchatów działają dwie biblioteki publiczne. To Biblioteka w Łękawie oraz Biblioteka w Kurnosie Drugim.

Stan księgozbioru **Biblioteki w Łękawie** na dzień 31.12.2019 r. wynosił 2277 egzemplarzy. W 2019 r. Biblioteka nie dokonała zakupów nowych pozycji książkowych.

Struktura księgozbioru przedstawia się następująco: 739 egz. stanowi literatura piękna dla dzieci i młodzieży, 1266 egz. to literatura piękna dla dorosłych, 272 egz. to literatura popularnonaukowa.

Z uwagi na redukcję etatów w okresie sierpień-grudzień 2019 r. biblioteka była zamknięta. **W 2019 roku Biblioteka udostępniła 243 pozycje książkowe.**

Stan księgozbioru Biblioteki w Kurnosie Drugim na dzień 31.12.2019 r. wynosi 4119 egzemplarzy.

Struktura księgozbioru przedstawia się następująco: 1759 egz. stanowi literatura piękna dla dzieci i młodzieży, 1613 egz. to literatura piękna dla dorosłych, 747 egz. to literatura popularnonaukowa.

W pierwszym półroczu 2019 r. biblioteka wypożyczyła czytelnikom **317 książek** (z czego 99 należało do literatury pięknej dla dzieci i młodzieży, 154 to literatura piękna dla dorosłych, literatura popularnonaukowa - 64).

- W maju 2019 roku biblioteka wspólnie z Biblioteką w Łękawie została zgłoszona do projektu Instytutu Książki „Mała książka – wielki człowiek”, który ma zachęcić rodziców do odwiedzania biblioteki z dzieckiem. Każdy przedszkolak, który przyjdzie do biblioteki, otrzyma w prezencie Wyprawkę Czytelniczą (książkę oraz Kartę Małego Czytelnika). Za każdą wizytę w bibliotece, zakończoną wypożyczeniem jednej książki z księgozbioru dziecięcego, Mały Czytelnik otrzyma naklejkę, a po zebraniu dziesięciu zostanie uhonorowany imiennym dyplomem.

PRZEDSIĘWZIĘCIA REALIZOWANE PRZEZ BIBLIOTEKI W ŁĘKAWIE I KURNOSIE



WALENTYNKOWE OZDOBY 8.02.2019 BIBLIOTEKA W ŁĘKAWIE

Warsztaty tworzenia papierowych ozdób na Dzień Św. Walentego. W warsztatach wzięło udział 7 osób

7 OGÓLNOPOLSKI FESTIWAL ANIMACJI OIPLA, 11.03.2019 BIBLIOTEKA W ŁĘKAWIE

Uczestnicy (18 dzieci i 2 opiekunów) mieli okazję obejrzeć 6 animowanych filmików krótkometrażowych



WYSTAWA MARIUSZA GOSŁAWSKIEGO, 3.12.2018 - 25.01.2019, BIBLIOTEKA W ŁĘKAWIE

Prezentacja prac z cyklu "Malowane kawą" autorstwa Mariusza Gosławskiego.

WARSZTATY TWORZENIA OZDÓB WIELKANOCNYCH, 16.04.2019 BIBLIOTEKA W ŁĘKAWIE

Warsztaty tworzenia tradycyjnych ozdób wielkanocnych. Liczba uczestników: 10 osób



WIELKANOCNE WARSZTATY DLA NAJMŁODSZYCH, 6.05.2019, BIBLIOTEKA W ŁĘKAWIE

Zajęcia pierwotnie miały odbyć się 9 kwietnia, ze względu na strajk nauczycieli zostały przełożone na późniejszy termin. Liczba uczestników - 26 osób.

TYDZIEŃ BIBLIOTEK, 7-24.05. 2019 BIBLIOTEKA W ŁĘKAWIE

Zorganizowano lekcję biblioteczną dla 27 uczestników, warsztaty robienia zakładek do książek (14 uczestników). Zorganizowano również Kiermasz książek zaczytanych



KWIATY DLA MAMY, 10.05.2019 BIBLIOTEKA W ŁĘKAWIE

Warsztaty tworzenia kwiatów z wiórow drzewa osikowego, liczba uczestników - 21.

NOC BIBLIOTEK, 5.10.2019, BIBLIOTEKA W KURNOSIE DRUGIM

W ramach ogólnopolskiej akcji zorganizowano warsztaty komiksowe i warsztaty rodzinne poświęcone polskim baśniom ludowym.



Biblioteka w Łękawie w 2019 roku realizowała zajęcia cykliczne dedykowane mieszkańcom w różnym wieku. Były to:

- spotkania szachowe
- Język angielski



W ramach działalności Centrum Kultury i Sportu Gminy Bełchatów, organizowane były zawody sportowe. Reprezentacje Gminy Bełchatów startowały również w rywalizacji na szczeblu powiatowym i wojewódzkim.

**CENTRUM KULTURY I SPORTU GMINY
BEŁCHATÓW**

ZAWODY SPORTOWE W 2019 ROKU

<p style="text-align: center;">MISTRZOSTWA GMINY BEŁCHATÓW W HALOWEJ PIŁCE NOŻNEJ SENIORÓW</p> <p style="text-align: center;">ROZEGRANO W DNIACH 3-10 LUTEGO 2019 ROKU W ŁĘKAWIE. UDZIAŁ BRAŁO 110 ZAWODNIKÓW</p>	<p style="text-align: center;">MISTRZOSTWA GMINY BEŁCHATÓW W HALOWEJ PIŁCE NOŻNEJ DRUŻYN OSP</p> <p style="text-align: center;">Rozebrano 13 stycznia 2019 roku w Łękawie. Udział brało 58 zawodników</p>
<p style="text-align: center;">MISTRZOSTWA GMINY BEŁCHATÓW W PIŁCE SIATKOWEJ KOBIEC</p> <p style="text-align: center;">FINAŁY ROZEGRANO 10 MARCA 2019 ROKU W KURNOSIE DRUGIM. UDZIAŁ BRAŁY 24 UCZESTNICZKI</p>	<p style="text-align: center;">MISTRZOSTWA GMINY BEŁCHATÓW W PIŁCE SIATKOWEJ MĘCZCZYN</p> <p style="text-align: center;">ELIMINACJE ROZEGRANO 24 LUTEGO 2019 ROKU W ŁĘKAWIE I 3 MARCA 2019 ROKU W KURNOSIE DRUGIM. FINAŁ ROZEGRANO 10 MARCA 2019 ROKU W KURNOSIE DRUGIM. W SUMIE UDZIAŁ BRAŁO 84 UCZESTNIKÓW</p>
<p style="text-align: center;">MISTRZOSTWA GMINY BEŁCHATÓW DRUŻYN SZEŚCIOOSOBOWYCH</p> <p style="text-align: center;">ZAWODY ROZEGRANO 26 MAJA 2019 ROKU W DOBIECINIE. UDZIAŁ BRAŁO 54 ZAWODNIKÓW</p>	<p style="text-align: center;">MISTRZOSTWA GMINY BEŁCHATÓW DRUŻYN SZEŚCIOOSOBOWYCH</p> <p style="text-align: center;">ZAWODY ROZEGRANO 26 MAJA 2019 ROKU W DOBIECINIE. UDZIAŁ BRAŁO 54 ZAWODNIKÓW</p>

**STARTY REPREZENTACJI
GMINY BEŁCHATÓW NA
SZCZEPLE POWIATOWYM
I WOJEWÓDZKIM
W 2019 ROKU**

- 17.02.2019**

Mistrzostwa LSZ powiatu bełchatowskiego w halowej piłce nożnej w **Kleszczowie**. Uczestniczyło 12 osób.
- 27.02.2019**

Mistrzostwa LSZ powiatu bełchatowskiego w halowej piłce nożnej chłopców do lat 16 w **Kleszczowie**. Uczestniczyło 12 osób.
- 23. 02.2019**

Mistrzostwa powiatu bełchatowskiego w halowej piłce nożnej drużyn OSP w **Drużbicach**. Uczestniczyło 10 osób.
- 1.03.2019**

Mistrzostwa powiatu bełchatowskiego w halowej piłce nożnej dziewcząt do lat 16 w **Drużbicach**. Uczestniczyło 12 osób.
- 12.03.2019**

Halowe Mistrzostwa Województwa Łódzkiego LZS w lekkiej atletyce szkół podstawowych w **Spale**. Uczestniczyło 50 osób.
- 16.03.2019**

Mistrzostwa Województwa Łódzkiego Ochotniczych Straży Pożarnych w piłce nożnej w **Szczercowie**. Uczestniczyło 10 zawodników.
- 17.03.2019**

Mistrzostwa LZS powiatu bełchatowskiego w piłce siatkowej kobiet w **Kleszczowie**. Uczestniczyło 12 osób.
- 24.03.2019**

Mistrzostwa LZS powiatu bełchatowskiego w piłce siatkowej mężczyzn w **Zelowie**. Uczestniczyło 10 osób.
- 6.04.2019**

Indywidualne i drużynowe mistrzostwa LZS powiatu bełchatowskiego w warcabach 64 połowych w **Drużbicach**. Uczestniczyło 25 osób.
- 7.04.2019**

Indywidualne i drużynowe mistrzostwa LZS województwa łódzkiego w warcabach 64 połowych w **Drużbicach**. Uczestniczyło 27 osób.
- 10.05.2019**

II rzut ligi lekkoatletycznej szkół podstawowych w **Bełchatowie**. Uczestniczyło 86 osób.
- 22.05.2019**

Wojewódzki Turniej Piłki Nożnej Dziewcząt - Piłkarska Kadra CzeKa w **Bełchatowie**. Uczestniczyło 16 osób.
- 27.05.2019**

Wojewódzki Turniej Piłki Nożnej Dziewcząt - Mała Piłkarska Kadra CzeKa w **Bełchatowie**. Uczestniczyło 10 osób.
- 9.06.2019**

Letnie Wojewódzkie Igrzyska Sportowo - Rekreacyjne LZS w **Łękińsku**. Uczestniczyło 40 osób.
- 17.11.2019**

Indywidualne i drużynowe mistrzostwa LZS województwa łódzkiego w warcabach 100 połowych w **Lututowie**. Uczestniczyły 44 osoby.
- 17.02.2019**

Mistrzostwa LSZ powiatu bełchatowskiego w halowej piłce nożnej w **Kleszczowie**. Uczestniczyło 12 osób.
- 27.02.2019**

Mistrzostwa LSZ powiatu bełchatowskiego w halowej piłce nożnej chłopców do lat 16 w **Kleszczowie**. Uczestniczyło 12 osób.
- 12.03.2019**

Halowe Mistrzostwa Województwa Łódzkiego LZS w lekkiej atletyce szkół podstawowych w **Spale**. Uczestniczyło 50 osób.
- 16.03.2019**

Mistrzostwa Województwa Łódzkiego Ochotniczych Straży Pożarnych w piłce nożnej w **Szczercowie**. Uczestniczyło 10 zawodników.
- 24.03.2019**

Mistrzostwa LZS powiatu bełchatowskiego w piłce siatkowej mężczyzn w **Zelowie**. Uczestniczyło 10 osób.
- 7.04.2019**

Indywidualne i drużynowe mistrzostwa LZS województwa łódzkiego w warcabach 64 połowych w **Drużbicach**. Uczestniczyło 27 osób.
- 12.05.2019**

Indywidualne mistrzostwa LZS województwa łódzkiego w tenisie stołowym w **Łękawie**. Uczestniczyło 12 osób.
- 24.05.2019**

Wojewódzki Turniej Piłki Nożnej Chłopców - Piłkarska Kadra CzeKa w **Bełchatowie**. Uczestniczyło 15 osób.
- 6.06.2019**

Indywidualne Mistrzostwa LZS województwa łódzkiego w Lekkiej atletyce w **Kutnie**. Uczestniczyły 32 osoby.
- 25.09.2019**

I rzut wojewódzkiej ligi LZS LA szkół podstawowych w **Bełchatowie**. Uczestniczyło 43 osób.
- 24.11.2019**

Halowe Wojewódzkie Igrzyska Sportowo - Rekreacyjne w **Moszczenicy**. Uczestniczyło 25 osób.





9-10 LISTOPADA 2019 ROKU
W ŁĘKAWIE I KURNOSIE DRUGIM

**HALOWE IGRZYSKA
SPORTOWO-REKREACYJNE
MIESZKAŃCÓW GMINY
BEŁCHATÓW**

UDZIAŁ WZIĘŁO 103
ZAWODNIKÓW



11 GRUDNIA 2019 ROKU
W DOBRZELOWIE

**TURNIEJ GIER I ZABAW
DLĄ DZIECI KLAS I-III
SZKÓŁ PODSTAWOWYCH**

UDZIAŁ WZIĘŁO 100
ZAWODNIKÓW



W 2019 roku Centrum Kultury i Sportu Gminy Bełchatów realizowało również zadania związane z promocją Gminy Bełchatów. Zadania te zostały przejęte przez CKiS po likwidacji referatu promocji, który jeszcze w pierwszym kwartale 2019 roku funkcjonował w ramach struktury Urzędu Gminy Bełchatów.

- CKiS Gminy Bełchatów w maju 2019 roku rozpoczął wydawanie biuletynu „Informator Gminy Bełchatów”. Pierwszy numer pisma ukazał się w maju 2019 roku. Kolejne w sierpniu, październiku i grudniu 2019 roku. Pierwszy numer liczył 20 stron, kolejne numery miały po 16 stron.
- W 2019 roku zakończono wydawanie „Nowin Gminy Bełchatów”.
- Informacje o działaniach realizowanych na terenie Gminy Bełchatów zamieszczane były także w Biuletynie Powiatowym „Echo Powiatu”

- Zadania promocyjne realizowane były za pośrednictwem strony internetowej Urzędu Gminy Bełchatów www.ugbelchatow.pl. W 2019 roku za pośrednictwem strony promowano m.in. adopcję psów z terenu gminy znajdujących się w schronisku, propagowano również Krajową Mapę Zagrożeń Bezpieczeństwa.
- Profil Facebook Gmina Bełchatów na dzień 31 grudnia 2019 roku miał 4110 polubień i niemal 4300 obserwujących. Ze względu na swoje właściwości oraz stale zwiększające się zasięgi postów, gminny profil Facebook przejmuje rolę wiodącego kanału w zakresie szybkiego przekazywania informacji mieszkańcom.
- Profil Instagram Gmina Bełchatów na koniec roku 2019 liczył około 300 followersów.
- W 2019 roku opublikowano 15 filmów na kanale YouTube Gmina Bełchatów.



Rada Gminy Bełchatów liczy 15 radnych. Przy Radzie działają następujące stałe komisje:

- Komisja Rewizyjna, Przewodniczący Piotr Kotas. Komisja obradowała 5 razy. Przeprowadzone zostały 3 kontrole z zakresu inwestycji oraz jednostek Gminy Bełchatów.
- Komisja Oświaty, Zdrowia, Kultury, Sportu i Spraw Socjalnych, Przewodnicząca Marzena Polak. Komisja obradowała 13 razy.
- Komisja Bezpieczeństwa, Komunikacji i Spraw Komunalnych, Przewodniczący Paweł Lesiak. Komisja obradowała 9 razy.
- Komisja Rolnictwa, Handlu i Usług, Przewodnicząca Bogumiła Robak. Komisja obradowała 4 razy.
- Komisja Budżetu i Programu Gospodarczego, Przewodniczący Rafał Furczyński. Komisja obradowała 7 razy.
- Komisja Skarg, Wniosków i Petycji, jest to komisja doraźna. Przewodniczący Rafał Marek. Komisja obradowała 3 razy.

W dniu 10 lutego 2019 roku odbyły się wybory uzupełniające do Rady Gminy Bełchatów w okręgu nr 12. W dniu 25 lutego podczas VII Sesji Rady Gminy ślubowanie złożył nowo wybrany Radny Janusz Werecki.

Rada Gminy Bełchatów w roku 2019 odbyła łącznie 15 posiedzeń, na których przyjęła 103 uchwały.

• Fundusz sołecki

W roku 2019 Gmina Bełchatów wyodrębniła w budżecie Gminy na fundusz sołecki dla 41 sołectw kwotę **845 172,43 zł**. Kwota wydatkowana wyniosła **650 723,13 zł** co stanowi wykonanie funduszu na poziomie **76,99%**.

